

목 차

정 정 신 고 (보 고)	1
주주총회소집공고.....	2
주주총회 소집공고.....	3
I. 사외이사 등의 활동내역과 보수에 관한 사항	5
1. 사외이사 등의 활동내역	5
가. 이사회 출석률 및 이사회 의안에 대한 찬반여부	5
나. 이사회내 위원회에서 사외이사 등의 활동내역	5
2. 사외이사 등의 보수현황	5
II. 최대주주등과의 거래내역에 관한 사항	7
1. 단일 거래규모가 일정규모이상인 거래.....	7
2. 해당 사업연도중에 특정인과 해당 거래를 포함한 거래총액이 일정규모이상인 거래.....	7
III. 경영참고사항	8
1. 사업의 개요.....	8
가. 업계의 현황	8
나. 회사의 현황	11
2. 주주총회 목적사항별 기재사항.....	15
<input type="checkbox"/> 재무제표의 승인.....	15
<input type="checkbox"/> 이사의 선임.....	152
<input type="checkbox"/> 감사의 선임.....	156
<input type="checkbox"/> 이사의 보수한도 승인.....	158
<input type="checkbox"/> 감사의 보수한도 승인.....	159
※ 참고사항.....	159

정정신고(보고)

2020년 03월 16일

1. 정정대상 공시서류 : 주주총회소집공고
2. 정정대상 공시서류의 최초제출일 : 2020년 3월 12일
3. 정정사항

항 목	정정사유	정 정 전	정 정 후
2. 주주총회 목적사항별 기재사항 <input type="checkbox"/> 이사의 선임	기재 정정 (의안 번호 정정)	제3호 의안) 이사 선임의 건. 제3-1호 의안) 강철구 사내이사 신규선임의 건 . 제3-2호 의안) 윤석민 사외이사 재선임의 건	. 강철구 사내이사 신규선임의 건 . 윤석민 사외이사 재선임의 건
	기재 정정 (주요 경력 일부 정정)	. 강철구후보자 주요 경력 씨제이올리브영(주) 글로벌지원담당.	. 강철구 후보자 주요 경력 (주)씨제이오쇼핑 글로벌지원담당.
II. 최대주주등과의 거래 내역에 관한 사항 2. 해당 사업연도중에 특 정인과 해당 거래를 포함 한 거래총액이 일정규모 이상인 거래	기재 정정 (거래기간 변경)	. 거래상대방 / 거래기간 (주)제이에스픽쳐스(계열회사) / 2018.01.01~2018.12.31	. 거래상대방 / 거래기간 (주)제이에스픽쳐스(계열회사) / 2019.01.01~2019.12.31

주주총회소집공고

2020년 3월 12일

회 사 명 : 스튜디오드래곤 주식회사
대 표 이 사 : 최 진 희
본 점 소 재 지 : 서울특별시 마포구 매봉산로 75, DDMC
(전 화) 02-371-8791
(홈페이지)<http://www.studiodragon.net>

작 성 책 임 자 : (직 책) CFO (성 명) 강 철 구
(전 화) 02-371-8791

주주총회 소집공고

(제4기 정기주주총회)

당사는 상법 제363조 및 정관 제25조에 의거 제4기 정기주주총회를 다음과 같이 개최하오니 참석하여 주시기 바랍니다.

- 다 음 -

1. 일 시 : 2020년 3월 27일(금) 오전 9시
2. 장 소 : 서울특별시 마포구 매봉산로 75, DDMC 14층 회의실
3. 회의 목적사항

가. 보고사항

- ① 감사보고
- ② 영업보고
- ③ 내부회계관리제도 운영실태 보고

나. 결의사항

- ① 제1호 의안 : 제4기(2019.1.1~2019.12.31) 재무제표 승인의 건
- ② 제2호 의안 : 이사 선임의 건
제2-1호 의안 : 강철구 사내이사 신규선임의 건
제2-2호 의안 : 윤석민 사외이사 재선임의 건
- ③ 제3호 의안 : 이시권 감사 재선임의 건
- ④ 제4호 의안 : 이사 보수 지급한도 승인의 건
- ⑤ 제5호 의안 : 감사 보수 지급한도 승인의 건

4. 전자투표에 관한 사항

스튜디오드래곤은 이번 주주총회부터 주주님께서 주주총회에 직접 참석하지 않고도 의결권을 행사하실 수 있도록 전자투표제도(상법 제368조의 4)를 도입하였습니다. 이 제도의 관리 업무를 한국예탁결제원에 위탁하였으며, 일정상 주주총회에 참석이 어려우신 주주님들께서는 아래의 방법에 따라 전자투표 방식으로 의결권을 행사하시거나 위임장에 의거 의결권을 간접행사 하실 수 있습니다.

가. 전자투표시스템

인터넷 주소: <http://evote.ksd.or.kr>

모바일 주소: <http://evote.ksd.or.kr/m>

나. 전자투표 행사기간: 2020년 3월 17일 ~ 2020년 3월 26일

- 기간 중 오전 9시부터 오후 10시까지 시스템 접속 가능

(단, 마지막 날은 오후 5시까지만 가능)

다. 시스템에 공인인증을 통해 주주본인을 확인 후 의안별 의결권 행사

- 주주확인용 공인인증서의 종류: 증권거래전용 공인인증서,
은행 개인용도제한용 공인인증서 또는 은행·증권 범용 공인인증서

라. 수정동의안 처리: 주주총회에서 상정된 의안에 관하여 수정동의가

제출되는 경우 전자투표는 기권으로 처리

※ 코로나바이러스감염증-19(COVID-19)의 감염 및 전파를 예방하기 위하여 직접 참석 없이 의결권 행사가 가능한 전자투표제도의 활용을 적극 권장 드립니다.

주주총회 개최시 총회장 입구에 설치된 '열화상 카메라' 등의 측정 결과에 따라 발열이 의심되는 경우 출입이 제한될 수 있음을 알려드립니다. 또한 질병 예방을 위해 주주총회에 참석시 반드시 마스크 착용을 부탁드립니다.

5. 주주총회 참석시 준비물

가. 직접행사 : 주총 참석장, 신분증

나. 대리행사 : 주총 참석장, 위임장(주주와 대리인의 인적 사항 기재, 인감 날인),
인감증명서, 대리인 신분증

6. 경영참고사항 등의 비치

상법 제542조의4에 의한 경영참고사항은 당사 인터넷 홈페이지

(<http://www.studiodragon.net>)에 게재하고 본점과 명의개서대행회사(국민은행 증권대행부)에 비치하였으며, 금융위원회 및 한국거래소 전자공시하여 조회가 가능하오니 참고하시기 바랍니다.

2020년 3월 12일

서울특별시 마포구 매봉산로 75, DDMC

스튜디오드래곤 주식회사

대표이사 최 진 희 (직인생략)

I. 사외이사 등의 활동내역과 보수에 관한 사항

1. 사외이사 등의 활동내역

가. 이사회 출석률 및 이사회 의안에 대한 찬반여부

회차	개최일자	의안내용	사외이사 등의 성명
			윤석민 (출석률: 100%)
			찬 반 여 부
1차	2019-01-31	- 내부회계관리규정 개정 승인의 건 - 파생상품 통화선도 약정한도 승인 및 위임의 건	찬성
2차	2019-02-14	- 제3기 재무제표 및 영업보고서 승인의 건 - 2018년 4분기 실적 보고 - 2018년 내부회계관리제도 운영실태 보고	찬성
3차	2019-03-08	- 제3기 정기주주총회 의안 확정 및 소집 승인의 건 - 임원 규칙 변경의 건 - 임원 연봉 조정을 승인의 건 - GCP 임원 장기 인센티브 지급의 건 - 2018년 내부회계관리제도 운영 실태 평가보고	찬성
4차	2019-03-25	- 주식매수 승인의 건	찬성
5차	2019-03-29	- 대표이사 선임의 건	찬성
6차	2019-05-09	- 2019년 1분기 실적 보고	보고
7차	2019-07-19	- 주식매수선택권 부여 취소 승인의 건	찬성
8차	2019-08-08	- 이사 등 이해관계자와의 거래 승인의 건 - 2019년 2분기 실적 보고	찬성
9차	2019-11-07	- 주식매수선택권 부여 취소 승인의 건	찬성
10차	2019-11-21	- 넷플릭스 사업협력계약 체결 승인의 건	찬성
11차	2019-12-30	- 이사 등 이해관계자와의 거래 승인의 건 - 스튜디오드래곤 미국법인 설립 승인의 건	찬성

나. 이사회내 위원회에서의 사외이사 등의 활동내역

- 해당사항 없음

2. 사외이사 등의 보수현황

(단위 : 원)

구 분	인원수	주총승인금액	지급총액	1인당 평균 지급액	비 고
사외이사	1	4,000,000,000	24,000,000	24,000,000	-

주1) 상기 주총승인금액은 주주총회에서 승인 받은 이사보수한도 총액입니다.

주2) 상기 보수한도 승인금액에는 주식매수선택권 행사이익은 포함되어 있지 않습니다.

II. 최대주주등과의 거래내역에 관한 사항

1. 단일 거래규모가 일정규모이상인 거래

(단위 : 억원)

거래종류	거래상대방 (회사와의 관계)	거래기간	거래금액	비율(%)
자산거래	(주)제이에스픽쳐스 (계열회사)	2019-01-01~2019-12-31	165	3.7
투자금융	(주)제이에스픽쳐스 (계열회사)	2019-01-01~2019-12-31	60	1.4
자산거래	(주)지티스트 (종속회사)	2019-01-01~2019-12-31	221	5.0
지분투자	(주)지티스트 (종속회사)	2019-01-01~2019-12-31	251	5.7
자산거래	(주)화앤담픽쳐스 (종속회사)	2019-01-01~2019-12-31	103	2.3
투자선급	(주)화앤담픽쳐스 (종속회사)	2019-01-01~2019-12-31	50	1.1
자산거래	(주)문화창고 (종속회사)	2019-01-01~2019-12-31	173	3.9

주) 상기 비율은 2019년 별도재무제표 매출액(4,422억원) 대비 비율입니다.

주2) 주식회사 지티스트는 2019년 3월 25일 이사회 결의를 통해 당사의 100% 자회사가 되었습니다.

2. 해당 사업연도중에 특정인과 해당 거래를 포함한 거래총액이 일정 규모이상인 거래

(단위 : 억원)

거래상대방 (회사와의 관계)	거래종류	거래기간	거래금액	비율(%)
(주)씨제이이엔엠 (최대주주)	매출/매입거래	2019-01-01~2019-12-31	2,296	51.9
(주)제이에스픽쳐스 (계열회사)	매출/매입거래	2019-01-01~2019-12-31	227	5.1

주1) 상기 비율은 2019년 별도재무제표 매출액(4,422억원) 대비 비율입니다.

III. 경영참고사항

1. 사업의 개요

가. 업계의 현황

[산업의 현황]

당사가 영위하는 드라마 산업은 방송국 개국의 역사와 동시에 시작되었으며, 제작 기술의 발전 및 스토리의 다양화 등 변화와 진화를 거듭하며 대중문화를 선도하는 대표 콘텐츠로 자리매김하였습니다.

과거 지상파 및 유료 방송 중심의 드라마 산업은 영상 산업 고도화를 통한 뉴미디어 플랫폼의 등장으로 그 수요를 확대하고 있으며, OTT/VOD 등의 유통 사업 및 부가MD까지 사업의 영역을 확대하고 있습니다.

드라마 산업은 영상 산업의 발달과 동조하여 장르의 다양화 및 미디어 플랫폼의 다변화 등으로 경쟁력을 강화해왔고, 국내를 넘어 전 세계적으로 소비되는 글로벌 문화 콘텐츠로 발전하여 지속적 성장이 예상되는 고부가가치 산업입니다.

당사는<미생>, <시그널>, <도깨비>, <미스터 션샤인>, <사랑의 불시착> 등 완성도 및 화제성 높은 드라마를 지속적으로 선보이며 전통 미디어뿐만 아니라 디지털, OTT 등 뉴미디어까지 영향력을 확대하며 드라마 산업을 리딩하고 있습니다. 또한, 글로벌 미디어 플랫폼과 유통을 확대하고 현지화를 강화하며 글로벌 사업영역도 확장하고 있습니다.

[산업의 특성]

(1) 고도의 기획력과 창의력이 요구되는 산업

문화 콘텐츠 산업은 문화 상품과 디지털 콘텐츠를 망라하는 넓은 범위의 상품 및 서비스를 다루는 산업으로 각 분야별로 다양한 특성이 존재합니다. 특히 드라마 산업은 시시각각 변하는 시청자의 취향과 시청형태, 기술 발달의 변화 등에 대응하기 위해서 고도의 기획능력과 창의력이 뒷받침되어야 하는 산업입니다.

(2) 성공 가능성을 예측하기 어려운 산업

각 콘텐츠의 제작비의 규모가 다양하고, 자금조달에 있어서 다양한 형태의 기법이 사용되며, 시장에서의 성공 가능성 예측이 어렵다는 특성이 있습니다.

(3) 외주제작 비중이 높은 사업

1991년 도입된 외주제작 제도는 독립제작사가 활성화 될 수 있는 계기를 마련하였습니다. 외주 제작 제도 도입의 배경에는 첫째, 방송사가 독점하고 있는 제작 시스템을 다양한 공급주체로 전환하고, 둘째, 프로그램의 다양성을 확보하고, 셋째, 국내 방송제작시장의 국제 경

경쟁력 강화에 목적이 있습니다. 지상파 3사는 MBC와 SBS가 각각 35%, KBS2와 KBS1이 각각 40%, 34%의 외주제작 의무 편성비율을 적용받고 있습니다.

[경기변동의 특성 및 계절성]

콘텐츠 산업은 문화 소비라는 특성상 수요자의 기호 변화가 매우 빠르고 유행이 중요하며, 경기에 따른 변동성이 매우 큰 산업입니다. 그러나 과거 대비 콘텐츠의 유통 경로와 상업화할 수 있는 아이템, 그리고 이에 대한 수요층이 다양해졌다는 점은 이러한 위험을 분산시킬 수 있는 요인이 되고 있습니다. 과거 내수와 지상파, 케이블 방송에 한정되었던 수요층이 IPTV, OTT 등의 매체뿐 아니라 해외로까지 확대되면서 판권 매출 등의 기반이 다양화 되어 경기 부침 현상에 대한 리스크를 줄일 수 있게 되었습니다.

드라마는 일반적으로 콘텐츠 자체에 계절성이 있다고 보기는 어렵습니다. 다만, 방송영상매체 시장 전반적으로 특정 계절성이 존재하고, 드라마 시장은 보다 넓은 범위에서 영향을 받습니다. 가령, 드라마 소재 측면에서 봄에는 청춘, 로맨틱 코미디, 여름에는 호러, 스릴러, 가을에는 멜로, 겨울에는 멜로와 가족 장르 등 계절에 따른 드라마 장르 선호도의 변화가 존재합니다. 그러나 최근 방송사별 VOD, IPTV, OTT 등의 다양한 매체를 통한 다양한 장르의 드라마 소비가 증가하고 있어 드라마 시장의 계절적 요인은 점진적으로 약화되고 있다고 판단됩니다.

TV 시청 동향은 전반적으로 일조량 및 야외 활동 시간에 영향을 받는 편입니다. 월별 시청률은 겨울철(1~2월)이 가장 높고, 이후 야외 활동이 증가하는 봄철(3~6월)에는 감소합니다. 높은 기온과 학생들의 방학 기간인 여름(7월~8월)이 되면 증가하였다가, 날씨가 선선해지면서 활동하기 좋은 가을철(9~10월)이 되면 다시 감소, 그리고 겨울철(11~12월)이 되면 다시 증가하는 특성을 지닙니다.

따라서 방송 업계에서 가장 주목하는 계절은 겨울입니다. 날씨가 추워지고 해가 일찍 지면서 외출 횟수와 시간이 줄어들고, 학생들의 겨울방학(12월~2월)이 있어 타 계절 대비 TV시청 시간 및 몰입도가 커지기 때문입니다. 따라서 방송사에서는 대형 블록버스터를 주로 겨울철(12~2월)에 편성하고 있습니다.

[산업의 성장성]

미디어 플랫폼의 경쟁 심화에 따른 콘텐츠 경쟁력 강화로 다양한 장르의 드라마가 주목을 받으면서, 국내 방영 드라마는 2012년부터 급증하기 시작하였습니다. 현재 매년 약 100편 이상의 드라마가 제작되고 있으며, 지상파 채널 외에 종합편성채널 및 유료방송 채널(PP)에서도 드라마를 지속적으로 편성하고 있습니다. 방영 시간대 또한 전통적인 방영 시간대를 벗어난 새로운 시간대의 방영 시도가 확대되고 있고, 성공을 거두고 있습니다. 또한, 넷플릭스와 같은 글로벌 OTT 채널의 등장과 이에 대응하기 위한 기존 방송 채널들의 자체 콘텐츠 투자 확대로 드라마 산업은 지속적으로 성장할 것으로 전망됩니다.

드라마 산업 시장규모에 대해 정확한 통계자료는 존재하지 않으나, 국내 방송시장 규모를 통해 국내 드라마 산업의 성장성을 간접적으로 판단할 수 있습니다. 지상파 방송, 케이블방송(유선방송사업자, 방송채널사용사업자), 위성방송, DMB, IPTV 등 5개 방송사업자들의 방송사업 수익과 방송영상 독립제작사의 매출을 합한 우리나라 방송영상산업 총 매출규모는 2018년 기준 17조 3,057억원으로 집계되었고, 2013년 이후 연평균 증가율 4.3%로 지속적인

성장세를 보이고 있습니다.

【국내 방송시장 규모 추이】

(단위: 조원)

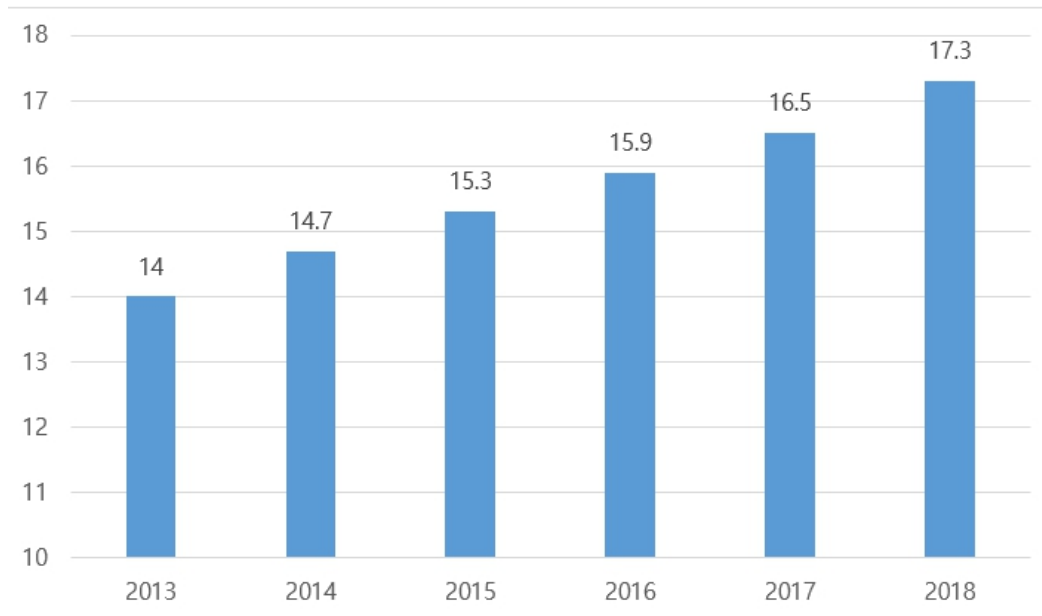

출처: 과학기술정보통신부, 2019년 방송산업 실태조사 보고서

주) 방송사업 매출 기준 (지상파, 케이블, 위성방송, DMB, IPTV, 방송영상 독립제작사 등 포함)

[시장여건]

(1) 국내 시장

TV 드라마를 접하는 방식은 과거 텔레비전 수상기의 단일한 창구로 온 가족이 한 자리에서 함께 이야기를 소비하던 방식을 넘어, 다양한 단말기를 통한 개인별 소비의 형태로 발전하였습니다. 텔레비전 유일세대(Television-only generation)가 약화되고, 유료방송 채널 및 OTT(Over-the-top, 인터넷 동영상 서비스) 등 드라마를 수신할 수 있는 채널이 다양화되면서 필수매체로서의 텔레비전의 위상은 점차 약화되고 있습니다. 이에 따라 보다 다양한 소재와 타겟, 플랫폼을 대상으로 한 드라마에 대한 수요가 높아지고 있습니다.

(2) 해외 시장

최근 글로벌 OTT 및 IT 기업의 콘텐츠 제작투자가 크게 확대됨에 따라 한국 드라마 콘텐츠에 대한 관심도 증가하고 있습니다. 한국 드라마의 해외 판매 단가는 지속 상승하고 있는 추세이며, 뉴미디어 업체들의 자사 플랫폼 내 사용자 트래픽 증가를 위한 콘텐츠 확보 경쟁이 심화되고 있습니다. 이에 따라 글로벌 플랫폼 사업자들은 한국 콘텐츠를 독점적으로 제공받기 위해 상당한 프리미엄을 지급하고 있으며, 글로벌 제작사들과의 공동제작 및 파트너십 확

대 등 글로벌 시장에서 국내 드라마 제작사의 지위도 과거 대비 대폭 상승하고 있습니다.

[경쟁 현황]

콘텐츠 산업 내 각 부문들의 성장과 경쟁은 서로간의 연관성 없이 개별적, 독립적으로 진행되어 왔으나, 최근 디지털 기술의 발달과 인터넷의 확산에 따른 매체의 다변화로 각기 다른 장르나 콘텐츠가 결합되는 융복합이 활발하게 이뤄지고 있습니다. 장르 및 플랫폼의 경계가 허물어지며, 기존 콘텐츠 산업의 전통적인 산업 구분에서 벗어나 다양한 영역에서 활동하거나 새로운 수익모델이 발생하고 있는 추세입니다. 과거 방송사 및 몇몇 제작사에 국한되어왔던 경쟁 환경은 OTT, 플랫폼, 매니지먼트사 등에 까지 확대되었고, 경계를 벗어난 새로운 형태의 경쟁 환경에 돌입하게 되면서 차별화된 자체 콘텐츠 확보의 중요성은 그 어느 때보다도 심화되고 있습니다.

나. 회사의 현황

당사는 드라마 콘텐츠를 기획 및 제작하여 미디어 플랫폼에 배급하고 VOD, OTT 등을 통한 유통 및 관련 부가사업을 영위하는 방송영상물제작사업을 주사업으로 하고 있으며 구체적인 사업내용은 다음과 같습니다.

구 분		연결실체내 관련기업	내 용
드라마 사업	편성	스튜디오드래곤(주) 및 종속회사 4개사	드라마를 제작하고 방송사에 편성하여 발생하는 매출
	판매		드라마의 국내외 유통 관련 판매 매출
	기타		드라마 소품을 협찬하여 발생하는 간접광고 매출, 관련 DVD, OST, MD 상품, 매니지먼트 수익등

(1) 영업개황

당사는 드라마를 기획, 제작, 판매하고 관련 부가사업을 영위하는 방송영상물제작사업을 주사업으로 영위하고 있습니다. 과거, 드라마는 국내는 지상파 방송국(TV매체)의 판매 경로가 부재했고, 해외 유통 또한 특정 배우 출연 작품 정도만 가능하여 독립제작사의 지상파 방송국(TV매체) 수익 의존도가 높고 협상력이 저조하여, 드라마 저작권을 방송사가 독과점하는 구조였습니다.

최근 몇 년, 지상파 방송국 외의 방송매체가 증가하며, 다수 매체가 고객 확보 및 시장 내 영향력 강화를 위한 오리지널 콘텐츠 투자를 확대하면서 경쟁력을 갖춘 양질의 드라마가 양산되었습니다. 더불어 VOD 시장의 성장, 드라마 노출 시 판매 향상으로 인한 간접광고 증가, 작품 퀄리티 향상으로 국내시장 사업 영역 확대 및 해외에서의 한국 콘텐츠 수요 증가로 전반적인 드라마 콘텐츠의 수익성이 향상되고 있습니다. 이에 따라 드라마 시장의 주도권이 지상파 방송국(매체 또는 플랫폼)에서 드라마 제작사(콘텐츠) 중심으로 이동하고 있으며, 당사와 같이 자본력과 원천 IP를 보유한 스튜디오 모델이 차별화를 바탕으로 시장 내 영향력을 확대하고 있습니다.

2019년 연결 기준 매출액은 IP 대형화, 신규 오리지널 드라마 등 사업 역량 차별화 및 글로벌

별 성과 확대를 기반으로 전년동기 대비 23.5% 증가한 4,687억원을 기록하며 외형성장을 지속하였습니다.

편성 매출은 <봄밤>, <의사 요한> 등 채널 다각화 및 제작 편수 확대(2018년 25개 → 2019년 28개) 및 대작 IP 강화로 전년 동기 대비 17.2% 성장한 2,087억원을 기록하였습니다.

판매 매출은 단가 인상, 판매 지역 확대, 신규 OTT향 오리지널 제작 등 글로벌 전략을 강화하며 전년 동기 대비 35.3% 증가한 2,192억원을 기록, 고성장을 지속하였습니다. 특히 해외 매출은 전년 동기 대비 45.5% 성장한 1,604억원을 기록하며 가파른 상승세를 시현하였습니다.

영업이익은 전년 동기 <미스터 션샤인> 역기저, <아스달 연대기> BEP, 일시적인 4분기 드라마 성과 부진 등 영향으로 전년 동기 대비 4.2% 감소한 287억원, 당기순이익은 전년 동기 대비 26.3% 감소한 264억원을 기록하였습니다.

2019년4분기말 연결 기준 자산총계는 전년말 대비 13.4% 증가한5,812억원, 부채총계는 전년말 대비 37.7% 증가한1,530억원, 자본총계는 전년말 대비 6.7% 증가한4,283억원을 기록하였습니다.

(2) 주요 제품

당사는 드라마를 기획, 제작 및 유통하고 있으며, 2017년부터 2019년 12월말 현재까지 기획, 제작한 드라마는 다음과 같습니다.

【드라마 라인업 현황(2017.1.1~2019.12 현재)】

NO.	제품	채널	방영일자	연출	작가
1	도깨비	tvN	16.12.02~17.01.21	이응복	김은숙
2	더보이스	OCN	17.01.14~17.03.12	김홍선	마진원
3	내성적인 보스	tvN	17.01.16~17.03.14	송현욱	주화미
4	내일 그대와	tvN	17.02.03~17.03.25	유제원	허성혜
5	그녀는 거짓말을 너무 사랑해	tvN	17.03.20~17.05.09	김진민	김경민
6	터널	OCN	17.03.25~17.05.21	신용휘	이은미
7	시카고타자기	tvN	17.04.07~17.07.03	김철규	진수완
8	씨클:이어진 두 세계	tvN	17.05.22~17.06.27	민진기	김진희 등
9	듀얼	OCN	17.06.03~17.07.23	이종재	김윤주
10	비밀의숲	tvN	17.06.10~17.07.30	안길호	이수연
11	품위있는 그녀	JTBC	17.06.16~17.08.19	김윤철	백미경
12	하백의 신부	tvN	17.07.03~17.08.22	김병수	정윤정
13	크리미널 마인드	tvN	17.07.26~17.09.28	양윤호 등	홍승헌 등
14	구해줘	OCN	17.08.05~17.09.24	김성수	정신규
15	명불허전	tvN	17.08.12~17.10.01	홍종찬	김은희
16	황금빛 내 인생	KBS2	17.09.02~18.03.11	김형석	소현경
17	아르곤	tvN	17.09.04~17.09.26	이윤정	전영신 등

18	이번 생은 처음이라	tvN	17.10.09~17.11.28	박준화	윤난중
19	부암동 복수자들	tvN	17.10.11~17.11.16	권석장	김이지 등
20	변혁의 사랑	tvN	17.10.14~17.12.03	송현욱 등	주현
21	블랙	OCN	17.10.14~17.12.10	김홍선	최란
22	브라보 마이 라이프	SBS	17.10.21~18.02.03	정효	정지우
23	세상에서 가장 아름다운 이별	tvN	17.12.09~17.12.17	홍종찬	노희경
24	나쁜녀석들: 악의 도시	OCN	17.12.16~18.02.04	한동화, 황준혁	한정훈
25	화유기	tvN	17.12.23~18.03.04	박홍균	홍정은, 홍미란
26	마더	tvN	18.01.24~18.03.15	김철규	정서경
27	크로스	tvN	18.01.29~18.03.20	신용휘	최민석
28	작은신의 아이들	OCN	18.03.03~18.04.22	강신효	한우리
29	라이브	tvN	18.03.10~18.05.06	김규태	노희경
30	나의 아저씨	tvN	18.03.21~18.05.17	김원석	박해영
31	미스트리스	OCN	18.04.28~18.06.03	한지승	고정운, 김진욱
32	무법 변호사	tvN	18.05.12~18.07.01	김진민	윤현호
33	멈추고 싶은 순간:어바웃 타임	tvN	18.05.21~18.07.10	김형식	추혜미
34	김비서가 왜 그럴까	tvN	18.06.06~18.07.26	박준화	백선우, 최보림
35	라이프 온 마스	OCN	18.06.09~18.08.05	이정효	이대일
36	미스터션샤인	tvN	18.07.07~18.09.30	이응복	김은숙
37	아는 와이프	tvN	18.08.01~18.09.20	이상엽	양희승
38	보이스2	OCN	18.08.11~18.09.16	이승영	마진원
39	백일의 낭군님	tvN	18.09.10~18.10.30	이종재	노지설
40	손 the guest	OCN	18.09.12~ 18.11.01	김홍선	권소라, 서재원
41	플레이어	OCN	18.09.29~18.11.11	고재현	신재형
42	하늘에서 내리는 1억개의 별	tvN	18.10.03~18.11.22	유제원	송혜진
43	나인룸	tvN	18.10.06~18.11.25	지영수	정성희
44	계룡선녀전	tvN	18.11.05~18.12.25	김윤철	유경선
45	은주의 방	Olive	18.11.06~19.01.22	장정도, 소재현	박상문, 김현철
46	신의퀴즈 : 리부트	OCN	18.11.14~19.01.10	김종혁	강은선, 김선희
47	프리스트	OCN	18.11.24~19.01.20	김종현, 류승진	문만세, 이재하, 김수경
48	남자친구	tvN	18.11.28~19.01.24	박신우	유영아
49	알함브라 궁전의 추억	tvN	18.12.01~19.01.20	안길호	송재정
50	왕이 된 남자	tvN	19.01.07~19.03.04	김희원	김선덕
51	로맨스는 별책부록	tvN	19.01.26~19.03.17	이정효	정현정
52	진심이 달다	tvN	19.02.06~19.03.28	박준화	이명숙
53	빙의	OCN	19.03.06~19.04.25	최도훈	박희강
54	사이코메트리 그녀석	tvN	19.03.11~19.04.30	김병수	양진아
55	자백	tvN	19.03.23~19.05.12	김철규	임희철
56	Kill it	OCN	19.03.23~19.04.28	남성우	손현수, 최명진
57	그녀의 사생활	tvN	19.04.10~19.05.30	홍종찬	김혜영

58	어비스	tvN	19.05.06~19.06.25	유제원	문수연
59	구해줘2	OCN	19.05.08~19.06.20	이권	서주연
60	보이스3	OCN	19.05.11~19.06.30	남기훈	마진원
61	봄밤	MBC	19.05.22~19.07.11	안판석	김은
62	아스달 연대기	tvN	19.06.01~19.09.22	김원석	김영현, 박상연
63	검색어를 입력하세요 WWW	tvN	19.06.05~19.07.25	정지현, 권영일	권도은
64	60일, 지정생존자	tvN	19.07.01~19.08.20	유종선	김태희
65	WATCHER	OCN	19.07.06~19.08.25	안길호	한상운
66	호텔 델루나	tvN	19.07.13~19.09.01	오충환	홍정은, 홍미란
67	미스터 기간제	OCN	19.07.17~19.09.05	성용일	장홍철
68	의사요한	SBS	19.07.19~19.09.07	조수원	김지운
69	좋아하면 울리는	Netflix	19.08.22	이나정	이아연, 서보라
70	위대한 쇼	tvN	19.08.26~19.10.15	신용휘	설준석
71	달리는 조사관	OCN	19.09.18~19.11.07	김용수	백정철
72	청일전자 미쓰리	tvN	19.09.25~19.11.14	한동화	박정화, 김묘진
73	날 녹여주오	tvN	19.09.28~19.11.17	신우철	백미경
74	모두의 거짓말	OCN	19.10.12~19.12.01	이윤정	전영신, 원유정
75	사랑의 불시착	tvN	19.12.14~20.02.16	이정효	박지은
76	블랙독	tvN	19.12.16~20.02.04	황준혁	박주연

(3) 비교우위 사항

가) 안정적인 비즈니스 모델

드라마 사업은 기존 중소 규모의 외주제작사로서는 대규모의 제작비와 작가, 배우, 연출팀 섭외 여부, 방송 후 흥행가능성 때문에 상대적으로 이익 규모를 예측하기가 힘들고 실적 변동성이 높은 산업이라고 할 수 있습니다.

그러나 당사는 2007년부터 드라마사업을 영위하면서(분할전 회사인 씨제이이엔엠(주)드라마 사업부문 포함) 확보한 사업 노하우를 바탕으로 드라마사업의 실적에 대해서 예측 가능합니다. 즉, 배우/연출/작가 및 소재/스토리를 두고 판단 시 투입이 예상되는 비용과 국내외 유통 및 부가사업으로 인해 발생 예상되는 수입이 명확한 시장으로서 비교적 안정적으로 운영을 하고 있습니다.

나) 당사 콘텐츠 등 사업 우위

당사는 우수한 작가, 연출, PD 등을 확보한 독자적인 스튜디오들의 허브 역할을 수행하며 해당 팀들이 창의적이고 도전적인 시도를 할 수 있는 장을 제공하고 있습니다. 이를 통해 당사의 차별화된 색깔을 가져갈 수 있었으며 지속적인 Well-made 콘텐츠의 공급은 당사와 플랫폼의 브랜드 가치를 강화시키는데 주력했습니다. 우수한 작가와 감독 및 연출팀 확보를 통해서 우수한 콘텐츠를 제작할 수 있었고, 이로써 동사의 브랜드 가치가 상승되고, 상승된 브랜드 가치를 기반으로 추가적인 우수한 작가와 감독 및 연출팀을 확보 가능한, 선순환 구조를 구축할 수 있었습니다.

(4) 조직도

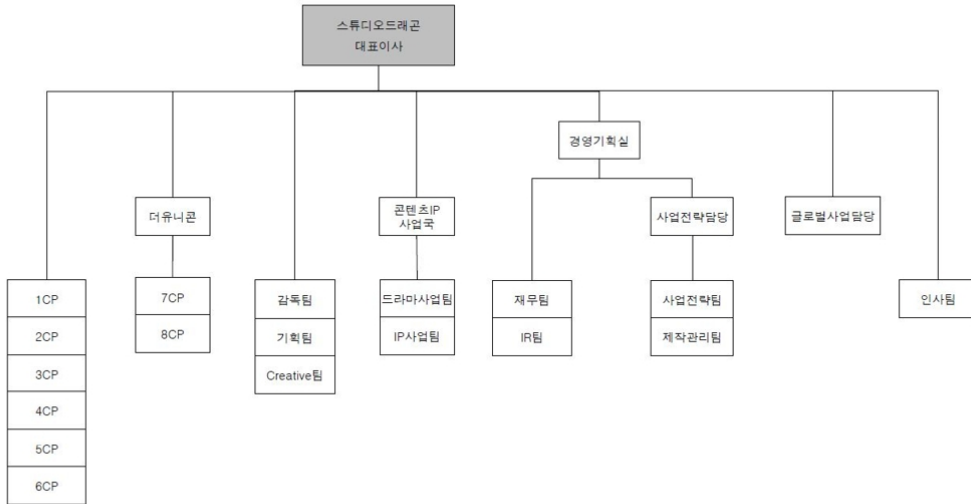

조직도

2. 주주총회 목적사항별 기재사항

□ 재무제표의 승인

가. 해당 사업연도의 영업상황의 개요

Ⅲ. 경영참고사항의 → 1. 사업의 개요 → 나. 회사의 현황 → (1) 영업개황 내용 참조

나. 해당 사업연도의 연결재무상태표 · 연결포괄손익계산서 · 연결자본변동표 · 연결현금흐름표 · 연결재무제표에 대한 주식 · 재무상태표 · 포괄손익계산서 · 자본변동표 · 현금흐름표 · 이익잉여금처분계산서(안) · 재무제표에 대한 주식

※ 아래의 재무제표는 감사전 연결 · 별도 재무제표입니다. 외부감사인의 감사의견을포함한 최종 재무제표는 향후 공시예정인 당사의 연결 · 별도 감사보고서를 참조하시기 바랍니다.

(1) 연결 재무제표

① 연결 재무상태표

연 결 재 무 상 태 표

제 4(당) 기 2019년 12월 31일 현재

제 3(전) 기 2018년 12월 31일 현재

과 목	주석	제 4 (당) 기말	제 3 (전) 기말
자 산			
Ⅰ. 유동자산		244,495,291,252	247,199,818,331
현금및현금성자산	4,6,7	59,833,972,851	153,038,515,490
단기금융상품	4,7	40,000,000,000	1,806,653,468
당기손익-공정가치 측정 금융자산	4,7	15,637,191,353	4,227,544,696
매출채권	4,7,8,28	83,583,369,385	68,770,392,897
재고자산	11	-	578,330,386
선급금	9,28	41,142,422,003	14,142,243,662
기타의유동금융자산	4,7,8,21,28	1,085,497,640	665,997,563
기타의유동자산	10	3,212,838,020	3,970,140,169
Ⅱ. 비유동자산		337,061,815,877	265,174,769,323
기타포괄손익-공정가치 측정 금융자산	7,12	7,257,924,658	409,967,203
장기매출채권	4,7,8,28	20,386,917,296	13,113,264,941
장기선급금	9,28	46,934,865,393	40,134,696,777
유형자산	13	1,207,541,516	986,258,521
사용권자산	2,14	6,749,867,304	-
무형자산	15,28	233,142,287,059	198,530,945,651
순확정급여자산	17	333,913,331	-
기타의비유동금융자산	4,7,8	6,154,315,217	3,314,199,931
이연법인세자산	26	14,894,184,103	8,685,436,299
자 산 총 계		581,557,107,129	512,374,587,654
부 채			
Ⅰ. 유동부채		145,149,582,072	108,208,866,980
매입채무	4,7,28	18,423,573,110	19,574,054,471
미지급금	4,7,28	46,001,122,190	35,697,701,246
당기법인세부채		3,390,412,244	7,844,739,908
선수수익	28,29	72,451,452,885	40,094,486,551
기타의유동금융부채	2,4,7,21	1,991,633,746	-
기타의유동부채	16	2,891,387,897	4,997,884,804
Ⅱ. 비유동부채		8,157,332,736	2,880,208,602
기타의비유동금융부채	2,4,7,28	7,939,523,893	2,147,472,475
기타의비유동부채	16	217,808,843	438,026,532
순확정급여부채	17	-	294,709,595
부 채 총 계		153,306,914,808	111,089,075,582
자 본			
지배기업의 소유주지분		428,250,192,321	401,285,512,072
Ⅰ. 자본금	1,18	14,048,185,000	14,025,745,000
Ⅱ. 주식발행초과금	18	321,742,806,255	320,101,676,741
Ⅲ. 기타의자본항목	12,19	(1,081,275,112)	(490,919,349)
Ⅳ. 이익잉여금	20	93,540,476,178	67,649,009,680
비지배지분		-	-

자 본 총 계		428,250,192,321	401,285,512,072
부채와 자본총계		581,557,107,129	512,374,587,654

"첨부된 주석은 본 연결재무제표의 일부입니다."

② 연결포괄손익계산서

연 결 포 괄 손 익 계 산 서

제 4(당) 기 2019년 1월 1일부터 2019년 12월 31일까지

제 3(전) 기 2018년 1월 1일부터 2018년 12월 31일까지

스튜디오드래곤 주식회사와 그 종속기업

(단위: 원)

과 목	주석	제 4(당) 기	제 3(전) 기
I. 매출액	5,28,29	468,660,678,163	379,606,273,010
II. 매출원가	22,28	(420,777,214,171)	(324,044,290,558)
III. 매출총이익		47,883,463,992	55,561,982,452
판매비와관리비	22,28	(19,181,857,624)	(15,670,162,149)
IV. 영업이익		28,701,606,368	39,891,820,303
금융수익	23	10,375,044,583	6,598,416,286
금융비용	23	(6,097,786,670)	(508,440,334)
기타영업외수익	24	361,992,234	431,810,132
기타영업외비용	24	(286,766,593)	(777,856,212)
V. 법인세비용차감전순이익		33,054,089,922	45,635,750,175
VI. 법인세비용	25	(6,629,476,456)	(9,802,228,376)
VII. 당기순이익		26,424,613,466	35,833,521,799
당기순이익의 귀속			
- 지배기업소유주지분		26,424,613,466	35,833,521,799
- 비지배지분		-	-
VIII. 기타포괄손익(법인세효과 차감후)		(690,843,217)	(1,115,864,492)
후속적으로 당기손익으로 재분류되지 않는 항목		(690,843,217)	(1,115,864,492)
순확정급여부채의 재측정요소	17,25	(533,146,968)	(289,619,632)
기타포괄-공정가치 측정 금융상품 평가손실	12,25	(157,696,249)	(826,244,860)
IX. 총포괄이익		25,733,770,249	34,717,657,307
총포괄손익의 귀속			
- 지배기업소유주지분		25,733,770,249	34,717,657,307
- 비지배지분		-	-
X. 지배기업 지분에 대한 주당이익			
보통주기본주당이익	26	941	1,278
보통주희석주당이익	26	940	1,273

"첨부된 주석은 본 연결재무제표의 일부입니다."

③ 연결자본변동표

연 결 자 본 변 동 표

제 4(당) 기 2019년 1월 1일부터 2019년 12월 31일까지

제 3(전) 기 2018년 1월 1일부터 2018년 12월 31일까지

스튜디오드래곤 주식회사와 그 종속기업

(단위: 원)

과 목	지배기업 소유주지분					비지배지분	자본총계
	자본금	주식발행초과금	기타의자본항목	이익잉여금	총계		
2018.1.1(전기초)	14,018,620,000	319,582,103,561	2,737,653,759	32,105,107,513	368,443,484,833	-	368,443,484,833
총포괄이익							
당기순이익	-	-	-	35,833,521,799	35,833,521,799	-	35,833,521,799
순확정급여부채의 재측정요소	-	-	-	(289,619,632)	(289,619,632)	-	(289,619,632)
기타포괄-공정가치측정 지분상품 평가손실	-	-	(826,244,860)	-	(826,244,860)	-	(826,244,860)
자본에 직접 인식된 주주와의 거래							
주식선택권의 부여	-	-	369,466,932	-	369,466,932	-	369,466,932
주식선택권의 행사	7,125,000	519,573,180	(2,771,795,180)	-	(2,245,097,000)	-	(2,245,097,000)
2018.12.31(전기말)	14,025,745,000	320,101,676,741	(490,919,349)	67,649,009,680	401,285,512,072	-	401,285,512,072
2019.1.1(당기초)	14,025,745,000	320,101,676,741	(490,919,349)	67,649,009,680	401,285,512,072	-	401,285,512,072
총포괄이익							
당기순이익	-	-	-	26,424,613,466	26,424,613,466	-	26,424,613,466
순확정급여부채의 재측정요소	-	-	-	(533,146,968)	(533,146,968)	-	(533,146,968)
기타포괄-공정가치측정 지분상품 평가손실	-	-	(157,696,249)	-	(157,696,249)	-	(157,696,249)
자본에 직접 인식된 주주와의 거래							
주식선택권의 행사	22,440,000	1,641,129,514	(432,659,514)	-	1,230,910,000	-	1,230,910,000
2019.12.31(당기말)	14,048,185,000	321,742,806,255	(1,081,275,112)	93,540,476,178	428,250,192,321	-	428,250,192,321

"첨부된 주석은 본 연결재무제표의 일부입니다."

④ 연결현금흐름표

연 결 현 금 흐 름 표

제 4(당) 기 2019년 1월 1일부터 2019년 12월 31일까지

제 3(전) 기 2018년 1월 1일부터 2018년 12월 31일까지

스튜디오드래곤 주식회사와 그 종속기업

(단위: 원)

과 목	제 4(당) 기		제 3(전) 기	
I. 영업활동 현금흐름		(12,176,095,691)		(29,054,648,659)
영업에서 창출된(사용된) 현금(주석27)	7,189,502,931		(19,393,839,823)	
법인세의 지급	(19,365,598,622)		(9,660,808,836)	
II. 투자활동으로 인한 현금흐름		(80,950,912,146)		140,585,204,059
1. 투자활동으로 인한 현금유입	149,881,266,303		142,960,384,542	
이자의 수취	2,162,969,295		3,283,939,621	
당기손익-공정가치 측정 금융자산의 감소	9,736,562,517		138,468,264,561	
금융상품의 감소	137,179,992,901		-	
유형자산의 처분	161,309,090		-	
보증금의 감소	640,432,500		1,208,180,360	
2. 투자활동으로 인한 현금유출	(230,832,178,449)		(2,375,180,483)	

당기손익-공정가치 측정 금융자산의 취득	(20,981,925,832)		(534,648,000)	
기타포괄손익-공정가치 측정 금융자산의 취득	(7,056,000,000)		-	
장기당기손익-공정가치 측정 금융자산의 취득	(534,648,000)		-	
금융상품의 증가	(175,494,339,433)		-	
유형자산의 취득	(642,410,400)		(242,552,435)	
무형자산의 취득	(349,603,986)		(69,854,117)	
보증금의 증가	(3,670,707,560)		(1,528,125,931)	
종속기업의 취득 등에 따른 순현금흐름	(22,102,543,238)		-	
Ⅲ. 재무활동으로 인한 현금흐름		(37,949,292)		(9,738,692,068)
1. 재무활동으로 인한 현금유입	1,230,910,000		389,323,000	
주식선택권 행사	1,230,910,000		389,323,000	
2. 재무활동으로 인한 현금유출	(1,268,859,292)		(10,128,015,068)	
이자의 지급	(290,378,550)		(128,015,068)	
리스료의 지급	(978,480,742)		-	
유동성사채의 상환	-		(10,000,000,000)	
Ⅳ. 현금및현금성자산의 증가(감소)(I+II+III)		(93,164,957,129)		101,791,863,332
V. 기초의 현금및현금성자산		153,038,515,490		51,333,512,041
Ⅵ. 외화표시 현금및현금성자산의 환율변동효과		(39,585,510)		(86,859,883)
Ⅶ. 기말의 현금및현금성자산		59,833,972,851		153,038,515,490

"첨부된 주석은 본 연결재무제표의 일부입니다."

⑤ 연결재무제표에 대한 주석

-제 4(당) 기 2019년 12월 31일 현재

제 3(전) 기 2018년 12월 31일 현재

스튜디오드래곤 주식회사와 그 종속기업

1. 일반 사항

스튜디오드래곤 주식회사(이하 "지배기업")는 2016년 5월 1일자로 씨제이이엔엠 주식회사의 드라마사업부문이 물적분할되어 설립되었고, 회사의 주식은 2017년 11월 24일자로 한국거래소가 개설한 코스닥시장에 상장되었습니다.

지배기업의 정관에 의한 발행할 주식의 총수는 500,000,000주(1주의 금액: 500원)이며, 2019년 12월 31일 현재 자본금은 14,048백만원(발행주식수: 28,096,370주)입니다.

지배기업의 최대주주는 (주)씨제이이엔엠이며 당기말 현재 최대주주의 지배기업에 대한 지분율은 66.18%입니다.

2019년 12월 31일로 종료하는 보고기간에 대한 연결재무제표는 지배기업과 지배기업의 종속기업(이하 통칭하여 '연결실체')에 대한 지분으로 구성되어 있습니다. 연결실체는 드라마 제작, 편성, 판매사업과 연예매니지먼트업을 영위하고 있습니다.

1.1 종속기업 현황

당기말 현재 지배기업의 연결대상 종속기업 현황은 다음과 같습니다.

종속기업	소재지	결산월	업종	당기말 지배지분율
(주)화앤담픽쳐스	대한민국	12월	방송 프로그램 제작 및 공급업	100.00%
(주)문화창고	대한민국	12월	방송 프로그램 제작 및 공급업, 연예매니지먼트업	100.00%
(주)케이피제이	대한민국	12월	방송 프로그램 제작 및 공급업	100.00%
(주)지티스트	대한민국	12월	방송 프로그램 제작 및 공급업	100.00%

1.2 주요 종속기업의 요약 재무정보

당기와 전기 연결대상 종속기업의 요약재무현황은 다음과 같습니다.

(1) 당기

(단위: 천원)

기업명	자산	부채	매출	당기순손익	총포괄손익
(주)화앤담픽쳐스	29,827,226	13,121,705	16,509,260	2,241,362	2,241,362
(주)문화창고	31,766,006	26,555,435	24,292,679	(1,552,551)	(1,552,551)
(주)케이피제이	10,880,781	10,222,276	27,845,995	382,616	382,616
(주)지티스트(*)	5,248,736	4,605,861	12,914,985	172,023	160,094

(*) (주)지티스트의 요약 재무정보는 지배력 획득 시점 이후의 재무정보입니다.

(2) 전기

(단위: 천원)

기업명	자산	부채	매출	당기순손익	총포괄손익
(주)화앤담픽쳐스	22,395,606	7,931,447	58,030,945	7,048,764	7,048,764
(주)문화창고	22,275,335	15,512,213	12,372,959	(86,579)	(86,579)
(주)케이피제이	22,996,273	22,720,384	7,097,800	309,379	309,379

1.3 연결대상범위의 변동

① 일반사항

연결실체는 크리에이터와 관계를 강화하고 장기적인 협업구조를 구축하여 국내외 드라마 시장 경쟁력 강화 및 수익성 극대화 추진을 위해 2019년 4월 8일 (주)지티스트의 주식 200,000주(100%)를 취득하였습니다.

연결재무제표는 취득일로부터 당기말까지의 (주)지티스트에 대한 재무성과를 포함하고 있습니다.

경영진은 (주)지티스트의 취득이 연차보고기간의 개시일인 2019년 1월 1일에 이루어졌다고 가정할 경우, 연결실체의 수익은 478,729백만원, 당기순이익은 26,723백만원, 총포괄손익은 26,033백만원이 발생하였을 것으로 추정하고 있습니다.

② 이전대가

연결실체가 2019년 4월8일 사업결합에 대하여 지불한 이전대가는 다음과 같습니다.

(단위 : 천원)

구 분	금 액
현금	25,000,000

③ 식별가능한 자산과 부채

연결실체가 2019년 4월 8일 사업결합에 대하여 지불한 이전대가와 취득일에 인수한 자산과 부채의 가액은 다음과 같습니다.

(단위 : 천원)

구 분	금 액
현금및현금성자산	2,897,457
매출채권 및 기타채권	186,019
기타자산	3,046,987
유무형자산(*)	10,827,802
매입채무 및 기타채무	(286,550)
선수수익	(4,940,000)
이연법인세부채	(2,313,389)
기타부채	(733,530)
식별가능순자산	8,684,796

(*) 취득한 무형자산의 공정가치 측정을 위해 다기간 초과이익법을 사용하였습니다.

④ 영업권

사업결합에서 발생한 영업권은 다음과 같습니다.

(단위 : 천원)

구 분	금액
총 이전대가	25,000,000
순자산 공정가치	(8,684,796)
영업권	16,315,204

⑤ 사업결합 관련 비용

연결실체는 사업결합과 관련하여 법률수수료와 실사수수료 등 143,065천원의 비용이 발생하였습니다. 법률 및 실사수수료는 기타영업외비용으로 인식하였습니다.

2. 유의적인 회계정책

다음은 연결재무제표 작성에 적용된 중요한 회계정책입니다. 이러한 정책은 별도의 언급이 없다면, 표시된 회계기간에 계속적으로 적용됩니다.

2.1 연결재무제표 작성 기준

연결실체는 주식회사 등의 외부 감사에 관한 법률 제5조 1항 1호에서 규정하고 있는 국제회계기준위원회(국제회계기준)의 국제회계기준을 채택하여 정한 회계처리기준인 한국채택국제회계기준에 따라 연결재무제표를 작성하였습니다.

2.2 회계정책의 변경

연결실체는 2019년 1월 1일에 기업회계기준서 제1116호 '리스'를 최초 적용하였습니다. 2019년 1월 1일부터 시행되는 다른 회계기준도 있으나, 그 기준들은 연결실체의 재무제표에 중요한 영향을 미치지 않습니다.

기업회계기준서 제1116호에서는 단일 리스이용자 회계모형을 도입하였고, 그 결과 연결실체는 리스이용자로서 기초자산에 대한 사용권을 나타내는 사용권자산을 인식하고 리스료를 지급할 의무를 나타내는 리스부채를 인식합니다. 리스제공자 회계모형은 이전의 회계정책과 유사합니다.

연결실체가 기업회계기준서 제1116호의 최초 적용에 따른 누적효과를 2019년 1월 1일(최초 적용일)에 반영하였으며, 이로 인한 이익잉여금 변동 효과는 없습니다. 따라서 비교 표시되는 재무정보는 이전에 보고된 것과 같이 기업회계기준서 제1017호와 관련 해석서를 적용하였으며 재작성되지 않았습니다. 회계정책 변경의 구체적인 사항은 아래에 공시하였습니다.

(1) 리스의 정의

종전에 연결실체는 기업회계기준해석서 제2104호 '약정에 리스가 포함되어 있는지의 결정'을 적용하여 계약 약정일에 약정이 리스인지 또는 리스를 포함하는지를 결정하였습니다. 연결실체는 이제 새로운 리스 정의에 기초하여 계약이 리스인지 또는 리스를 포함하는지 평가합니다. 기업회계기준서 제1116호에 따르면 계약에서 대가와 교환하여 식별되는 자산의 사용 통제권을 일정기간 이전하면 계약이 리스이거나 리스를 포함합니다.

기업회계기준서 제1116호의 최초 적용일에 연결실체는 계약이 리스인지 다시 판단하지 않는 실무적 간편법을 적용하기로 선택하였습니다. 연결실체는 종전에 리스로 식별된 계약에만 기업회계기준서 제1116호를 적용하였습니다. 기업회계기준서 제1017호와 기업회계기준해석서 제2104호에 따라 리스로 식별되지 않은 계약이 리스인지는 다시 평가하지 않았습니다. 그러므로 기업회계기준서 제1116호에 따른 리스 정의는 2019년 1월 1일 이후 체결되거나 변경된 계약에만 적용되었습니다.

리스요소를 포함하는 계약의 약정일이나 재평가일에 연결실체는 각 리스요소와 비리스요소의 상대적 개별 가격에 기초하여 계약 대가를 배분합니다. 그러나 연결실체는 비리스요소를 분리하지 않는 실무적 간편법을 선택하였고, 리스요소와 비리스요소를 하나의 리스요소로 보아 회계처리할 것입니다.

(2) 리스이용자

연결실체는 사무실, 방송장비, 스튜디오 등에 대한 리스 계약을 체결하고 있습니다.

연결실체는 리스이용자로서 종전에 리스가 기초자산의 소유에 따른 위험과 보상을 이전하는 지에 따라 리스를 운용리스나 금융리스로 분류하였습니다.

기업회계기준서 제1116호에 따르면 연결실체는 리스에 대하여 사용권자산과 리스부채를 인식합니다.

그러나 연결실체는 일부 소액 기초자산 리스에 대하여 사용권자산과 리스부채를 인식하지 않기로 선택하였습니다. 연결실체는 이 리스에 관련되는 리스료를 리스기간에 걸쳐 정액 기준에 따라 비용으로 인식합니다.

연결실체는 재무상태표에 사용권자산을 표시하며 리스부채를 기타의금융부채 항목에 포함합니다.

① 유의적인 회계정책

연결실체는 리스개시일에 사용권자산과 리스부채를 인식합니다. 사용권자산은 최초 인식시 원가로 측정하고, 후속적으로 원가에서 감가상각누계액과 손상차손누계액을 차감하고, 리스부채의 재측정에 따른 조정을 반영하여 측정합니다. 사용권자산이 투자부동산의 정의를 충족하면 투자부동산으로 표시합니다. 투자부동산인 사용권자산은 최초에 원가로 측정하고, 연결실체의 투자부동산 회계정책과 일관되게 후속적으로는 원가모형으로 측정합니다.

리스부채는 최초 인식 시 리스개시일 현재 지급되지 않은 리스료의 현재가치로 측정합니다. 현재가치 측정 시 리스의 내재이자율로 리스료를 할인하되, 내재이자율을 쉽게 산정할 수 없는 경우에는 연결실체의 증분차입이자율로 리스료를 할인합니다. 연결실체는 일반적으로 증분차입이자율을 할인율로 사용합니다.

리스부채는 후속적으로 리스부채에 대하여 인식한 이자비용만큼 증가하고, 리스료의지급을 반영하여 감소합니다. 지수나 요율(이율)의 변동, 잔존가치보중에 따라 지급할 것으로 예상되는 금액의 변동, 매수선택권이나 연장선택권을 행사할 것이 상당히 확실한지나 종료선택권을 행사하지 않을 것이 상당히 확실한지에 대한 평가의 변동에 따라 미래 리스료가 변경되는 경우에 리스부채를 재측정합니다.

연결실체는 연장선택권을 포함하는 일부 리스계약에 대한 리스기간을 결정할 때 판단을 적용합니다. 연결실체가 연장선택권을 행사할 것이 상당히 확실한지에 대한 평가는 리스기간에 영향을 주기 때문에 리스부채와 사용권자산의 금액에 유의적인 영향을 미칩니다.

② 경과 규정

전환시점에 기업회계기준서 제1017호에 따라 운용리스로 분류된 리스에 대하여 2019년 1월 1일 현재 연결실체의 증분차입이자율로 할인한 잔여 리스료의 현재가치로 리스부채를 측정합니다. 사용권자산은 다음의 방법으로 측정합니다.

- 리스부채와 동일한 금액(선급하거나 발생한(미지급) 리스료는 조정)

연결실체는 종전에 기업회계기준서 제1017호에 따라 운용리스로 분류한 리스에 기업회계기준서 제1116호를 적용할 때, 다음의 실무적 간편법을 적용합니다.

- 리스기간이 12개월 이내인 리스와 소액 기초자산 리스에 대하여 사용권자산과 리스부채를 인식하지 않는 면제규정을 적용합니다.
- 최초 적용일의 사용권자산 측정치에서 리스개설직접원가를 제외합니다.
- 계약이 리스 연장 또는 종료 선택권을 포함한다면 리스기간을 결정할 때 사후판단을 사용합니다.

(3) 재무제표에 미치는 영향

① 전환시점에 미치는 영향

기업회계기준서 제1116호의 전환시점에, 연결실체는 사용권자산과 리스부채를 추가로 인식하였습니다. 전환시점에 미치는 영향은 다음과 같습니다.

(단위: 천원)

구 분	금 액
자산	
사용권자산(*)	4,614,209
부채	
리스부채(*)	4,404,209

(*) 선급한 리스료 금액을 조정함에 따라 전환시점에 사용권자산과 리스부채의 장부금액이 210백만원 차이가 발생하였습니다.

운용리스로 분류하였던 리스에 대한 리스부채를 측정할 때, 연결실체는 2019년 1월 1일의 증분차입이자율을 사용하여 리스료를 할인하였습니다. 적용된 가중평균 증분차입이자율은 4.15% ~ 7.73%입니다.

(단위: 천원)

구 분	금 액
2018년 12월 31일의 운용리스 약정	6,862,189
2019년 1월 1일의 가중평균 증분차입이자율	4.15% ~ 7.73%
2019년 1월 1일의 운용리스 약정 할인금액	5,944,806
감소:	
단기리스와 관련된 약정	(1,503,047)
소액자산리스와 관련된 약정	(37,550)
2019년 1월 1일의 리스부채	4,404,209

② 전환기간에 미치는 영향

연결실체의 사용권자산 및 리스부채의 장부 금액과, 보고기간 중 변동 금액은 다음과 같습니다.

(단위: 천원)

구 분	사용권자산			리스부채
	임차시설물	차량운반구	방송기계기구	
당기초	4,338,899	275,310	-	4,404,209
증가	1,315,978	1,102,265	582,932	3,001,175
감소	-	(10,869)	-	(11,029)
연결범위변동	454,943	40,545	-	496,207
감가상각	(794,609)	(312,638)	(242,889)	-
이자비용	-	-	-	290,379
지급	-	-	-	(1,268,859)
당기말	5,315,211	1,094,613	340,043	6,912,082

연결실체는 당기 중 단기리스에 따른 리스료 6,235,769천원, 소액자산리스에 따른 리스료 60,580천원을 인식하였습니다.

2.3 외화환산

(1) 기능통화와 표시통화

연결실체 내 개별기업의 재무제표는 각 개별기업의 영업활동이 이루어지는 주된 경제환경의 통화인 기능통화로 작성되고 있습니다. 연결실체의 연결재무제표는 보고기업인 지배기업의 기능통화 및 표시통화인 원화로 작성하여 보고하고 있습니다.

(2) 외화거래와 보고기간말의 환산

외화거래는 거래일의 환율 또는 재측정되는 항목인 경우 평가일의 환율을 적용한 기능통화로 인식됩니다. 외화거래의 결제나 화폐성 외화 자산·부채의 환산에서 발생하는 외환차이는 당기손익으로 인식됩니다.

비화폐성 금융자산·부채로부터 발생하는 외환차이는 공정가치 변동손익의 일부로 보아 당기손익인식지분상품으로부터 발생하는 외환차이는 당기손익으로, 매도가능지분상품의 외환차이는 기타포괄손익에 포함하여 인식됩니다.

2.4 현금및현금성자산

연결실체는 보유 현금과 요구불예금과 같이 유동성이 매우 높고 확정된 금액의 현금으로 전환이 용이하며 가치변동의 위험이 경미한 금융자산 중 취득일로부터 만기가 3개월이내인 금융자산을 현금및현금성자산으로 분류하고 있습니다.

2.5 비파생금융자산

(1) 인식 및 최초 측정

매출채권과 발행 채무증권은 발행되는 시점에 최초로 인식됩니다. 다른 금융상품과 금융부채는 연결실체가 금융상품의 계약당사자가 되는 때에만 인식됩니다.

유의적인 금융요소를 포함하지 않는 매출채권을 제외하고는, 최초 인식시점에 금융자산이나 금융부채를 공정가치로 측정하며, 당기손익-공정가치 측정 금융자산 또는 당기손익-공정가치 측정 금융부채가 아닌 경우에 해당 금융자산의 취득이나 해당 금융부채의 발행과 직접 관련되는 거래원가는 공정가치에 가감합니다. 유의적인 금융요소를 포함하지 않는 매출채권은 최초에 거래 가격으로 측정합니다.

(2) 분류 및 후속측정

최초 인식시점에 금융자산은 상각후원가, 기타포괄손익-공정가치 채무상품, 기타포괄손익-공정가치-지분상품 또는 당기손익-공정가치로 측정되도록 분류 합니다.

금융자산은 연결실체가 금융자산을 관리하는 사업모형을 변경하지 않는 한 최초인식후에 재분류되지 않으며, 이 경우 영향 받는 모든 금융자산은 사업모형의 변경 이후 첫 번째 보고기간의 첫 번째 날에 재분류됩니다.

금융자산이 다음 두가지 조건을 모두 만족하고, 당기손익-공정가치 측정항목으로 지정되지 않은 경우에 상각후원가로 측정합니다.

- 계약상 현금흐름을 수취하기 위해 보유하는 것이 목적인 사업모형 하에서 보유합니다.
- 금융자산의 계약 조건에 따라 특정일에 원금과 원금잔액에 대한 이자지급만으로 구성되어 있는 현금흐름이 발생합니다.

채무상품이 다음 두 가지 조건을 충족하고 당기손익-공정가치 측정항목으로 지정되지 않은 경우에 기타포괄손익-공정가치로 측정합니다.

- 계약상 현금흐름의 수취와 금융자산의 매도 둘 다를 통해 목적을 이루는 사업모형 하에서 금융자산을 보유합니다.
- 금융자산의 계약 조건에 따라 특정일에 원리금지급만으로 구성되어 있는 현금흐름이 발생합니다.

단기매매를 위해 보유하는 것이 아닌 지분상품의 최초 인식 시에 연결실체는 투자자산의 공정가치의 후속적인 변동을 기타포괄손익으로 표시하도록 선택 할 수 있습니다. 다만 한번 선택하면 이를 취소할 수 없습니다. 이러한 선택은 투자자산별로 이루어집니다.

상기에서 설명된 상각후원가나 기타포괄손익-공정가치로 측정되지 않는 모든 금융자산은 당기손익-공정가치로 측정됩니다. 이러한 금융자산은 모든 파생금융자산을 포함합니다. 최초 인식시점에 연결실체는 상각후원가나 기타포괄손익-당기손익으로 측정되는 금융자산을 당기손익-공정가치 측정항목으로 지정한다면 회계불일치를 제거하거나 유의적으로 줄이는 경우에는 해당 금융자산을 당기손익-공정가치 측정 항목으로 지정할 수 있습니다. 다만 한번 지정하면 이를 취소할 수 없습니다.

금융자산: 계약상 현금흐름이 원금과 이자로만 이루어져 있는지에 대한 평가
원금은 금융자산의 최초 인식시점의 공정가치로 정의됩니다. 이자는 화폐의 시간가치에 대한 대가, 특정기간에 원금 잔액과 관련된 신용위험에 대한 대가, 그밖에 기본적인 대여위험과 원가에 대한 대가(예: 유동성위험과 운영원가)뿐만 아니라 이윤으로 구성됩니다.

계약상 현금흐름이 원금과 이자에 대한 지급만으로 이루어져 있는지를 평가 할 때, 연결실체는 해당 상품의 계약조건을 고려합니다. 금융자산이 계약상 현금흐름의 시기나 금액을 변경시키는 계약조건을 포함하고 있다면, 그 계약 조건 때문에 해당 금융상품의 존속기간에 걸쳐 생길 수 있는 계약상 현금흐름이 원리금 지급만으로 구성되는지를 판단해야 합니다.

이를 평가할 때 연결실체는 다음을 고려합니다.

- 현금흐름의 금액이나 시기를 변경시키는 조건부 상황
- 변동 이자율 특성을 포함하여 계약상 액면이자율을 조정하는 조항
- 중도상환특성과 만기연장특성
- 특정 자산으로부터 발생하는 현금흐름에 대한 연결실체의 청구권을 제한하는 계약 조건 (예: 비소구특징)

중도상환금액이 실질적으로 미상환된 원금과 잔여원금에 대한 이자를 나타내고, 계약의 조기청산에 대한 합리적인 추가 보상을 포함하고 있다면, 조기상환특성은 특정일에 원금과 이자를 지급하는 조건과 일치합니다.

또한, 계약상 액면금액을 유의적으로 할인하거나 할증하여 취득한 금융자산에 대해서, 중도상환금액이 실질적으로 계약상 액면금액과 계약상 이자발생액(그러나 미지급된)을 나타내며 (이 경우 계약의 조기 청산에 대한 합리적인 추가 보상이 포함될 수 있는), 중도환특성이 금융자산의 최초 인식시점에 해당 특성의 공정가치가 경미한 경우에는 이러한 조건을 충족한다고 판단합니다.

금융자산: 후속측정과 손익

당기손익-공정가치 측정 금융자산	이러한 자산은 후속적으로 공정가치로 측정합니다. 이자와 배당수익을 포함한 순손익은 당기손익으로 인식합니다.
상각후원가 측정 금융자산	이러한 자산은 후속적으로 유효이자율법을 사용하여 상각후원가로 측정합니다. 상각후원가는 손상손실에 의해 감소됩니다. 이자수익, 외화환산손익 및 손상은 당기손익으로 인식합니다. 제거에 따르는 손익도 당기손익으로 인식합니다.
기타포괄손익-공정가치 측정 채무상품	이러한 자산은 후속적으로 공정가치로 측정합니다. 유효이자율법을 사용하여 계산된 이자수익, 외화환산손익과 손상은 당기손익으로 인식합니다. 다른 순손익은 기타포괄손익으로 인식합니다. 제거시에 기타포괄손익에 누적된 손익은 당기손익으로 재분류합니다.
기타포괄손익-공정가치 측정 지분상품	이러한 자산은 후속적으로 공정가치로 측정합니다. 배당은 배당금이 명확하게 투자원가의 회수를 나타내지 않는다면 당기손익으로 인식합니다. 다른 순손익은 기타포괄손익으로 인식하고 절대로 당기손익으로 재분류되지 않습니다. 이러한 자산은 후속적으로 공정가치로 측정합니다. 배당은 배당금이 명확하게 투자원가의 회수를 나타내지 않는다면 당기손익으로 인식합니다. 다른 순손익은 기타포괄손익으로 인식하고 절대로 당기손익으로 재분류되지 않습니다.

(3) 제거

연결실체는 금융자산의 현금흐름에 대한 계약상 권리가 소멸한 경우, 금융자산의 현금흐름을 수취할 계약상 권리를 양도하고 이전된 금융자산의 소유에 따른 위험과 보상의 대부분을 실질적으로 이전한 경우, 또는 연결실체가 소유에 따른 위험과 보상의 대부분을 보유 또는 이전하지 아니하고 금융자산을 통제하고 있지 않은 경우에 금융자산을 제거합니다.

연결실체가 채무상태표에 인식된 자산을 이전하는 거래를 하였지만, 이전되는 자산의 소유에 따른 대부분의 위험과 보상을 보유하고 있는 경우에는 이전된 자산을 제거하지 않습니다.

(4) 상계

연결실체는 연결실체가 인식한 자산과 부채에 대해 법적으로 집행가능한 상계권리를 현재 갖고 있고, 차액으로 결제하거나, 자산을 실현하는 동시에 부채를 결제할 의도가 있는 경우에만 금융자산과 금융부채를 상계하고 재무상태표에 순액으로 표시합니다.

(5) 손상

연결실체는 다음 자산의 기대신용손실에 대해 손실충당금을 인식합니다.

- 상각후원가로 측정하는 금융자산
- 기타포괄손익-공정가치로 측정하는 채무상품
- 기업회계기준서 제1115호에서 정의된 계약자산

연결실체는 12개월 기대신용손실로 측정되는 다음의 금융자산을 제외하고는 전체기간 기대신용손실에 해당하는 금액으로 손실충당금을 측정합니다.

- 보고기간말에 신용이 위험이 낮다고 결정된 채무증권
 - 최초 인식 이후 신용위험(즉, 금융자산의 기대존속기간동안에 걸쳐 발생 할 채무불이행 위험)이 유의적으로 증가하지 않은 기타 채무증권과 은행예금
- 매출채권과 계약자산에 대한 손실충당금은 항상 전체기간 기대신용손실에 해당하는 금액으로 측정됩니다.

금융자산의 신용위험이 최초 인식 이후 유의적으로 증가했는지를 판단할 때와 기대신용손실을 추정할 때, 연결실체는 과도한 원가나 노력 없이 이용할 수 있고 합리적이고 뒷받침될 수 있는 정보를 고려합니다. 여기에는 미래지향적인 정보를 포함하여 연결실체의 과거 경험과 알려진 신용평가에 근거한 질적, 양적인 정보 및 분석이 포함됩니다.

연결실체는 다음과 같은 경우 금융자산에 채무불이행이 발생했다고 고려합니다.

- 채무자가 연결실체가 소구활동을 하지 않으면, 연결실체에게 신용의무를 완전하게 이행하지 않을 것 같은 경우

전체기간 기대신용손실은 금융상품의 기대존속기간에 발생할 수 있는 모든 채무불이행 사건에 따른 기대신용손실입니다.

12개월 기대신용손실은 보고기간 말 이후 12개월 이내(또는 금융상품의 기대존속기간이 12개월 보다 적은 경우 더 짧은 기간)에 발생 가능한 금융상품의 채무불이행 사건으로 인한 기대신용손실을 나타내는 전체기간 기대신용손실의 일부입니다.

기대신용손실을 측정할 때 고려하는 가장 긴 기간은 연결실체가 신용위험에 노출되는 최장계약 기간입니다.

1) 기대신용손실의 측정

기대신용손실은 신용손실의 확률가중추정치입니다. 신용손실은 모든 현금부족액(즉, 계약에 따라 지급받기로 한 모든 계약상 현금흐름과 수취할 것으로 예상하는 모든 계약상 현금흐름의 차이)의 현재가치로 측정됩니다. 기대신용손실은 해당 금융자산의 유효이자율로 할인됩니다.

2) 신용이 손상된 금융자산

매 보고기간 말에 연결실체는 상각후원가로 측정되는 금융자산과 기타포괄손익-공정가치로 측정되는 채무증권의 신용이 손상되었는지 평가합니다. 금융자산의 추정미래현금흐름에 악영향을 미치는 하나 이상의 사건이 발생한 경우에 해당 금융자산은 신용이 손상된 것입니다.

금융자산의 신용이 손상된 증거는 다음과 같은 관측 가능한 정보를 포함합니다.

- 발행자나 차입자의 유의적인 재무적 어려움
- 채무불이행이나 연체와 같은 계약 위반
- 차입자의 재무적 어려움에 관련된 경제적이나 계약상 이유로 당초 차입조건의 불
가피한 완화
- 차입자의 파산가능성이 높아지거나 그 밖의 재무구조조정 가능성이 높아짐
- 재무적 어려움으로 인해 해당 금융자산에 대한 활성시장 소멸

3) 연결채무상대표 상 신용손실충당금의 표시

상각후원가로 측정하는 금융자산에 대한 손실충당금은 해당 자산의 장부금액에서 차감합니다.

기타포괄손익-공정가치로 측정하는 채무상품에 대해서는 손실충당금은 당기손익에 포함하고 기타포괄손익에 인식합니다.

4) 제각

금융자산의 계약상 현금흐름 전체 또는 일부의 회수에 대한 합리적인 기대가 없는 경우 해당 자산을 제거합니다. 고객에 대해 회수에 대한 합리적인 기대가 있는지를 평가하여 제각의 시기와 금액을 개별적으로 평가합니다. 유사자산의 회수에 대한 과거 경험에 근거하여 장부금액을 제각합니다. 연결실체는 제각한 금액이 유의적으로 회수할 것이라는 기대를 갖고 있지 않습니다. 그러나 제각된 금융자산은 연결실체의 만기가 된 금액의 회수 절차에 따라 회수활동의 대상이 될수 있습니다.

2.6 파생상품

연결실체는 외국환 익스포저를 위험회피하기 위해 파생금융상품을 보유하고 있습니다. 내재파생상품은 주계약이 금융자산이 아니고 특정 요건을 충족하는 경우에 별도로 회계처리하고 주계약으로부터 분리합니다.

파생상품은 최초 인식 시에 공정가치로 측정합니다. 최초 인식 이후에 공정가치로 측정하고 그 변동은 일반적으로 손익으로 인식합니다.

2.7 비파생금융부채

연결실체는 계약상 내용의 실질과 금융부채의 정의에 따라 금융부채를 당기손익인식금융부채와 기타금융부채로 분류하고 계약의 당사자가 되는 때에 연결채무상대표에 인식하고 있습니다.

① 당기손익인식금융부채

금융부채는 단기매매항목으로 분류되거나, 파생상품인 경우, 혹은 최초 인식시점에 당기손익인식항목으로 지정되는 경우에 당기손익인식항목으로 분류합니다.

당기손익인식금융부채는 최초 인식 후 공정가치로 측정하며, 공정가치의 변동은 당기손익으로 인식하고 있습니다. 한편, 최초 인식시점에 발행과 관련하여 발생한 거래비용은 발생 즉시 당기손익으로 인식하고 있습니다.

② 기타금융부채

당기손익인식금융부채로 분류되지 않은 비파생금융부채는 기타금융부채로 분류하고 있습니다. 기타금융부채는 최초 인식시 발행과 직접 관련되는 거래원가를 차감한 공정가치로 측정하고 있습니다. 후속적으로 기타금융부채는 유효이자율법을 적용하여 상각후원가로 측정되며, 이자비용은 유효이자율법을 적용하여 인식합니다.

③ 금융부채의 제거

연결실체는 금융부채의 계약상 의무가 이행, 취소 또는 만료된 경우에만 금융부채를 제거합니다. 연결실체는 금융부채의 계약조건이 변경되어 현금흐름이 실질적으로 달라진 경우 기존 부채를 제거하고 새로운 계약에 근거하여 새로운 금융부채를 공정가치로 인식합니다.

금융부채의 제거 시에, 장부금액과 지급한 대가(양도한 비현금자산이나 부담한 부채를 포함)의 차액은 당기손익으로 인식합니다.

2.8 연결

연결실체는 기업회계기준서 제1110호 '연결재무제표'에 따라 연결재무제표를 작성하고 있습니다.

종속기업은 지배기업이 지배하고 있는 모든 기업입니다. 연결실체가 투자한 기업에 관여해서 변동이익에 노출되거나 변동이익에 대한 권리가 있고, 투자한 기업에 대해 자신의 힘으로 그러한 이익에 영향을 미칠 능력이 있는 경우, 해당 기업을 지배한다고 판단합니다. 종속기업은 연결실체가 지배하게 되는 시점부터 연결재무제표에 포함되며, 지배력을 상실하는 시점부터 연결재무제표에서 제외됩니다.

연결실체의 사업결합은 취득법으로 회계처리 됩니다. 이전대가는 취득일의 공정가치로 측정하고, 사업결합으로 취득한 식별가능한 자산·부채 및 우발부채는 취득일의 공정가치로 최초 측정하고 있습니다. 연결실체는 청산 시 순자산의 비례적 몫을 제공하는 비지배지분을 사업결합 건별로 판단하여 피취득자의 순자산 중 비례적 지분 또는 공정가치로 측정합니다. 그 밖의 비지배지분은 다른 기준서의 요구사항이 없다면 공정가치로 측정합니다. 취득관련 원가는 발생 시 당기비용으로 인식됩니다.

영업권은 이전대가, 피취득자에 대한 비지배지분의 금액과 취득자가 이전에 보유하고 있던 피취득자에 대한 지분의 취득일의 공정가치 합계액이 취득한 식별가능한 순자산을 초과하는 금액으로 인식됩니다. 이전대가 등이 취득한 종속기업 순자산의 공정가액보다 작다면, 그 차액은 당기손익으로 인식됩니다.

연결실체 내의 기업간에 발생하는 거래로 인한 채권, 채무의 잔액, 수익과 비용 및 미실현이익 등은 제거됩니다. 또한 종속기업의 회계정책은 연결실체에서 채택한 회계정책을 일관성 있게 적용하기 위해 차이가 나는 경우 수정됩니다.

2.9 납입자본

보통주는 자본으로 분류하며 자본거래에 직접 관련되어 발생하는 증분원가는 세금효과를 반영한 순액으로 자본에서 차감하고 있습니다.

연결실체가 자기지분상품을 재취득하는 경우에 이러한 지분상품은 자기주식의 과목으로 자본에서 직접 차감하고 있습니다. 자기지분상품을 매입 또는 매도하거나 발행 또는 소각하는 경우의 손익은 당기손익으로 인식하지 않습니다.

2.10 재고자산

재고자산은 원가와 순실현가능가치 중 작은 금액으로 표시되고, 재고자산의 원가는 선입선출법에 따라 결정됩니다.

2.11 유형자산

유형자산은 원가에서 감가상각누계액과 손상차손누계액을 차감하여 표시됩니다. 역사적 원가는 자산의 취득에 직접적으로 관련된 지출을 포함합니다. 유형자산은 취득원가에서 잔존가치를 제외하고, 다음의 추정 내용연수에 걸쳐 정액법으로 상각됩니다.

과 목	추정 내용연수
임차시설물	5년
방송기계기구	8년
공구기구비품	5년
차량운반구	5년

유형자산의 감가상각방법과 잔존가치 및 경제적 내용연수는 매 회계연도 말에 재검토되고 필요한 경우 추정의 변경으로 조정됩니다.

2.12 무형자산

영업권을 제외한 무형자산은 역사적 원가로 최초 인식되고, 원가에서 상각누계액과 손상차손누계액을 차감한 금액으로 표시됩니다. 상표권과 회원권은 이용 가능 기간에 대하여 예측 가능한 제한이 없으므로 내용연수가 한정되지 않아 상각되지 않으며, 드라마제작과 관련된 판권은 자산의 경제적 효익이 소비될 것으로 예상되는 형태를 반영하여 추정 내용연수 동안 상각됩니다. 판권을 제외한 한정된 내용연수를 가지는 무형자산은 다음의 추정내용연수동안 정액법으로 상각됩니다.

과 목	추정 내용연수
소프트웨어	5년
전속계약금	2년 ~ 14년

2.13 비금융자산의 손상

고객과의 계약에서 생기는 수익에 따라 인식하는 계약자산과 계약을 체결하거나 이행하기 위해 든 원가에서 생기는 자산, 종업원급여에서 발생한 자산, 재고자산, 이연법인세자산 및 매각예정으로 분류되는 비유동자산을 제외한 모든 비금융자산에 대해서는 매 보고기간말마다 자산손상을 시사하는 징후가 있는지를 검토하며, 만약 그러한 징후가 있다면 당해 자산의 회수가능액을 추정하고 있습니다. 단, 사업결합으로 취득한 영업권 및 내용연수가 비한정인 무형자산, 아직 사용할 수 없는 무형자산에 대해서는 자산손상을 시사하는 징후와 관계없이 매년 회수가능액과 장부금액을 비교하여 손상검사를하고 있습니다.

회수가능액은 개별 자산별로, 또는 개별 자산의 회수가능액을 추정할 수 없다면 그 자산이 속하는 현금창출단위별로 회수가능액을 추정하고 있습니다. 회수가능액은 사용가치와 순공정가치 중 큰 금액으로 결정하고 있습니다. 사용가치는 자산이나 현금창출단위에서 창출될 것으로 기대되는 미래현금흐름을 화폐의 시간가치 및 미래현금흐름을 추정할 때 조정되지 아니한 자산의 특유위험에 대한 현행 시장의 평가를 반영한 적절한 할인율로 할인하여 추정합니다.

자산이나 현금창출단위의 회수가능액이 장부금액에 미달하는 경우 자산의 장부금액을 감소시키며 즉시 당기손익으로 인식하고 있습니다.

매 보고기간말에 비금융자산에 대해 과거기간에 인식한 손상차손이 더 이상 존재하지 않거나 감소된 것을 시사하는 징후가 있는지를 검토하고 직전 손상차손의 인식시점 이후 회수가능액을 결정하는 데 사용된 추정치에 변화가 있는 경우에만 환입합니다. 손상차손환입으로 증가된 장부금액은 과거에 손상차손을 인식하기 전 장부금액의 감가상각 또는 상각 후 잔액을 초과할 수 없습니다.

영업권이나 내용연수가 비한정인 무형자산에 대하여는 매년 손상검사를 수행하고, 이연법인세자산을 제외한 모든 비금융자산에 대하여는 자산손상을 시사하는 징후가 있을 때 손상검사를 수행하고 있습니다. 손상차손은 회수가능액(사용가치 또는 처분부대원가를 차감한 공정가치 중 높은 금액)을 초과하는 장부금액만큼 인식되고 영업권 이외의 비금융자산에 대한 손상차손은 매 보고기간말에 환입가능성이 검토됩니다.

2.14 충당부채

충당부채는 과거사건의 결과로 존재하는 현재의무(법적의무 또는 의제의무)로서, 당해 의무를 이행하기 위하여 경제적효익을 갖는 자원이 유출될 가능성이 높으며 그 의무의 이행에 소요되는 금액을 신뢰성 있게 추정할 수 있는 경우에 인식하고 있습니다.

2.15 당기법인세 및 이연법인세

법인세비용은 당기법인세와 이연법인세로 구성됩니다. 법인세는 기타포괄손익이나 자본에 직접 인식된 항목과 관련된 금액은 해당 항목에서 직접 인식하며, 이를 제외하고는 당기손익으로 인식됩니다.

법인세와 관련된 이자와 벌금은 법인세에 해당하는지 판단하고 법인세에 해당한다면기업회계기준서 제1012호 '법인세'를 적용하고 법인세에 해당하지 않는다면 기업회계기준서 제1037호 '충당부채, 우발부채, 우발자산'을 적용하고 있습니다.

(1) 당기법인세

당기법인세는 당기의 과세소득을 기초로 산정하고 있습니다. 과세소득은 포괄손익계산서상의 법인세비용차감전순이익에서 다른 과세기간에 가산되거나 차감될 손익 및 비과세항목이나 손금불인정항목을 제외하므로 포괄손익계산서상 손익과 차이가 있습니다. 연결실체의 당기법인세와 관련된 미지급법인세는 제정되었거나 실질적으로 제정된 세율을 사용하여 계산하고 있습니다.

당기법인세자산과 당기법인세부채는 다음의 조건을 모두 충족하는 경우에만 상계를 합니다.

- 인식된 금액에 대한 법적으로 집행가능한 상계권리를 가지고 있음
- 순액으로 결제하거나, 자산을 실현하는 동시에 부채를 결제할 의도가 있음

(2) 이연법인세

이연법인세자산과 이연법인세부채를 측정할 때에는 보고기간말에 연결실체가 관련 자산과 부채의 장부금액을 회수하거나 결제할 것으로 예상되는 방식에 따른 세효과를 반영하고 있습니다. 종속기업 투자지분에 관한 가산할 일시적차이에 대해서는 연결실체가 일시적차이의 소멸시점을 통제할 수 있으며, 예측가능한 미래에 일시적차이가 소멸하지 않을 가능성이 높은 경우를 제외하고는 모두 이연법인세부채를 인식하고 있습니다. 또한, 차감할 일시적차이로 인하여 발생하는 이연법인세자산은 일시적차이가 예측가능한 미래에 소멸할 가능성이 높고, 일시적차이가 사용될 수 있는 기간에 과세소득이 발생할 가능성이 높은 경우에 인식하고 있습니다.

미사용 세무상결손금과 세액공제, 차감할 일시적 차이가 사용될 수 있는 미래 과세소득의 발생가능성이 높은 경우 그 범위 안에서 이월된 미사용 세무상결손금과 세액공제, 차감할 일시적차이에 대하여 이연법인세자산을 인식합니다. 미래 과세소득은 관련 가산할 일시적차이의 소멸에 의해 결정됩니다. 가산할 일시적차이가 이연법인세자산을 완전히 인식하기에 충분하지 않다면, 현재 일시적차이들의 소멸과 연결실체 내의 종속회사들의 사업계획을 미래 과세소득에 고려합니다.

이연법인세자산의 장부금액은 매 보고기간말에 검토하고, 이연법인세자산으로 인한 혜택이 사용되기에 충분한 과세소득이 발생할 가능성이 더 이상 높지 않은 경우 이연법인세자산의 장부금액을 감소시키고 있습니다.

이연법인세자산과 부채는 보고기간말 제정되었거나 실질적으로 제정된 세법에 근거하여 당해 자산이 실현되거나 부채가 지급될 보고기간에 적용될 것으로 기대되는 세율을 사용하여 측정하고 있습니다. 이연법인세자산과 이연법인세부채를 측정할 때 보고기간말 현재 연결실체가 관련 자산과 부채의 장부금액을 회수하거나 결제할 것으로 예상되는 방식에 따라 법인세효과를 반영하고 있습니다.

이연법인세자산과 부채는 동일 과세당국이 부과하는 법인세이고, 연결실체가 인식된금액을 상계할 수 있는 법적 권한을 가지고 있으며 당기 법인세부채와 자산을 순액으로 결제할 의도가 있는 경우에만 상계하고 있습니다. 배당금 지급에 따라 추가적으로 발생하는 법인세비용이 있다면 배당금 지급과 관련한 부채가 인식되는 시점에 인식하고 있습니다.

2.16 종업원급여

(1) 단기종업원급여

종업원이 관련 근무용역을 제공한 보고기간말부터 12개월 이내에 결제될 단기종업원급여는 근무용역과 교환하여 지급이 예상되는 금액을 근무용역이 제공된 때에 당기손익으로 인식하고 있습니다. 단기종업원급여는 할인하지 않은 금액으로 측정하고 있습니다.

(2) 퇴직급여

연결실체의 퇴직연금제도는 확정기여제도와 확정급여제도로 구분됩니다.

확정기여제도는 연결실체가 고정된 금액의 기여금을 별도 기금에 지급하는 퇴직연금제도이며, 기여금은 종업원이 근무 용역을 제공했을 때 비용으로 인식됩니다.

확정급여제도는 확정기여제도를 제외한 모든 퇴직연금제도입니다. 일반적으로 확정급여제도는 연령, 근속연수나 급여수준 등의 요소에 의하여 종업원이 퇴직할 때 지급받을 퇴직연금 급여의 금액이 확정됩니다. 확정급여제도와 관련하여 연결재무상태표에 계상된 부채는 보고기간말 현재 확정급여채무의 현재가치에서 사외적립자산의 공정가치를 차감한 금액입니다. 확정급여채무는 매년 독립된 보험계리인에 의해 예측단위적립방식에 따라 산정되며, 확정급여채무의 현재가치는 그 지급시점과 만기가 유사한 우량회사채의 이자율로 기대미래현금유출액을 할인하여 산정됩니다. 한편, 순확정급여부채와 관련한 재측정요소는 기타포괄손익으로 인식됩니다.

제도개정, 축소 또는 정산이 발생하는 경우, 과거근무원가 또는 정산으로 인한 손익은 당기손익으로 인식됩니다.

(3) 기타장기종업원급여

종업원이 관련 근무용역을 제공한 보고기간말부터 12개월 이내에 지급되지 않을 기타장기종업원급여는 당기와 과거기간에 제공한 근무용역의 대가로 획득한 미래의 급여액을 현재가치로 할인하고 있습니다. 재측정에 따른 변동은 발생한 기간에 당기손익으로 인식하고 있습니다.

(4) 주식기준보상

종업원에게 부여한 주식결제형 주식기준보상은 부여일에 지분상품의 공정가치로 측정되며, 가득기간에 걸쳐 종업원 급여비용으로 인식됩니다. 가득될 것으로 예상되는 지분상품의 수량은 매 보고기간말에 비시장성과조건을 고려하여 재측정되며, 당초 추정치로부터의 변동액은 당기손익과 자본으로 인식됩니다. 주식선택권의 행사시점에 신주를 발행할 때 직접적으로 관련되는 거래비용을 제외한순유입액은 자본금(명목가액)과 주식발행초과금으로 인식됩니다.

2.17 고객과의 계약에서 생기는 수익

고객과의 계약에서 생기는 수익과 관련된 연결실체의 회계정책은 주석 29에 기술되어 있습니다.

2.18 금융수익과 비용

금융수익은 이자수익, 외화거래로 인한 외환차익 및 화폐성항목에 대한 외화환산이익, 당기손익-공정가치로 측정하는 금융자산에 대한 이익 등을 포함하고 있습니다. 이자수익은 기간의 경과에 따라 유효이자율법을 적용하여 당기손익으로 인식하고 있습니다.

금융비용은 차입금, 사채에 대한 이자비용, 외화거래로 인한 외환차손 및 화폐성항목에 대한 외화환산손실, 당기손익-공정가치로 측정하는 금융자산에 대한 손실 등을 포함하고 있습니다. 차입금, 사채에 대한 이자비용은 유효이자율법을 적용하여 기간의 경과에 따라 당기손익으로 인식하고 있습니다..

2.19 리스

연결실체는 수정 소급법을 이용하여 기업회계기준서 제1116호를 적용하였습니다. 따라서 비교 표시되는 재무정보는 재작성되지 않았으며, 기업회계기준서 제1017호 및 기업회계기준해석서 제2104호를 적용하여 작성되었습니다. 기업회계기준서 제1017호와 기업회계기준해석서 제2104호에 따른 회계정책은 별도로 공시하였습니다.

① 2019년 1월 1일 부터 적용한 회계정책

연결실체는 계약 약정시점에 계약이 리스인지 또는 리스를 포함하는지 판단합니다. 계약에서 대가와 교환하여, 식별되는 자산의 사용 통제권을 일정기간 이전하게 한다면 그 계약은 리스이거나 리스를 포함합니다. 계약이 식별되는 자산의 사용 통제권을 이전하는지를 판단할 때, 연결실체는 기업회계기준서 제1116호의 리스의 정의를 이용합니다.

이 회계정책은 2019년 1월 1일부터 체결되는 계약에 적용합니다.

1) 리스이용자

리스요소를 포함하는 계약의 개시일이나 변경유효일에 연결실체는 계약대가를 상대적 개별 가격에 기초하여 각 리스요소에 배분합니다. 다만, 연결실체는 부동산 리스에 대하여 비리스요소를 분리하지 않는 실무적 간편법을 적용하여 리스요소와 관련된 비리스요소를 하나의 리스요소로 회계처리합니다.

연결실체는 리스개시일에 사용권자산과 리스부채를 인식합니다. 사용권자산은 최초에 원가로 측정하며, 해당 원가는 리스부채의 최초 측정금액, 리스개시일이나 그 전에 지급한 리스료(받은 리스 인센티브 차감), 리스개설직접원가, 기초자산을 해체 및 제거하거나 기초자산이나 기초자산이 위치한 부지를 복구할 때 리스이용자가 부담하는 원가의 추정치로 구성됩니다.

사용권자산은 후속적으로 리스개시일부터 리스기간 종료일까지 정액법으로 감가상각합니다. 다만, 리스기간 종료일에 사용권자산의 소유권이 이전되거나 사용권자산의 원가에 매수선택권의 행사가격이 반영된 경우에는 유형자산의 감가상각과 동일한방식에 기초하여 기초자산의 내용연수 종료일까지 사용권자산을 감가상각합니다. 또한 사용권자산은 손상차손으로 인하여 감소하거나 리스부채의 재측정으로 인하여 조정될 수 있습니다.

리스부채는 리스개시일 현재 지급되지 않은 리스료의 현재가치로 최초 측정합니다. 리스료는 리스의 내재이자율로 할인하되, 내재이자율을 쉽게 산정할 수 없는 경우에는 연결실체의 증분차입이자율로 할인합니다. 일반적으로 연결실체는 증분차입이자율을 할인율로 사용합니다.

연결실체는 다양한 외부 재무 정보에서 얻은 이자율에서 리스의 조건과 리스자산의 특성을 반영하기 위한 조정을 하고 증분차입이자율을 산정합니다.

리스부채 측정에 포함되는 리스료는 다음 항목으로 구성됩니다.

- . 고정 리스료(실질적인 고정리스료 포함)
- . 지수나 요율(이율)에 따라 달라지는 변동리스료. 최초에는 리스개시일의 지수나 요율(이율)을 사용하여 측정함
- . 잔존가치보증에 따라 지급할 것으로 예상되는 금액
- . 매수선택권을 행사할 것이 상당히 확실한 경우 매수선택권의 행사가격, 연장선택권을 행사할 것이 상당히 확실한 경우 연장기간의 리스료, 리스기간이 종료선택권 행사를 반영하는 경우에 리스를 종료하기 위하여 부담하는 금액

리스부채는 유효이자율법에 따라 상각합니다. 리스부채는 지수나 요율(이율)의 변동으로 미래 리스료가 변동되거나 잔존가치 보증에 따라 지급할 것으로 예상되는 금액이 변동되거나 매수, 연장, 종료 선택권을 행사할지에 대한 평가가 변동되거나 실질적인 고정리스료가 수정되는 경우에 재측정됩니다.

리스부채를 재측정할 때 관련되는 사용권자산을 조정하고, 사용권자산의 장부금액이영(0)으로 줄어드는 경우에는 재측정 금액을 당기손익으로 인식합니다.

연결실체는 재무상태표에서 투자부동산의 정의를 충족하지 않는 사용권자산을 '사용권자산'으로 표시하고 리스부채는 '기타의금융부채'로 표시하였습니다.

연결실체는 리스기간이 12개월 이내인 단기리스와 소액 기초자산 리스에 대하여 사용권자산과 리스부채를 인식하지 않는 실무적 간편법을 선택하였습니다. 연결실체는 이러한 리스에 관련된 리스료를 리스기간에 걸쳐 정액법에 따라 비용으로 인식합니다.

② 2019년 1월 1일 전에 적용한 회계정책

2019년 1월 1일 전에 체결된 계약에 대하여 연결실체는 다음 사항에 대한 평가에 기초하여 약정이 리스이거나 리스를 포함하는지 판단하였습니다.

- . 특정 자산을 사용해야만 약정을 이행할 수 있는지 여부
- . 약정에 따라 자산의 사용권이 이전되는지 여부. 다음 중 하나의 조건을 충족하면 약 정에서 자산의 사용권이 이전됨
- . 구매자가 약정대상 자산으로부터 경미하지 않은 양의 산출물을 획득하거나 통제하 면서, 자산을 운영할 권리나 능력을 가짐
- . 구매자가 약정대상 자산으로부터 경미하지 않은 양의 산출물을 획득하거나 통제하 면서, 자산에 대한 물리적 접근을 통제할 권리나 능력을 가짐
- . 사실과 상황에 비추어 볼 때 다른 당사자가 약정대상 자산으로부터 경미하지 않은 양의 산출물을 획득할 가능성이 희박하고 산출물의 단위당 가격이 고정되거나 시장 가격과 같지 않음

비교기간에 리스자산의 소유에 따른 위험과 보상의 대부분이 연결실체에게 이전되지 않은 리스는 운용리스로 분류되고 리스지급액은 리스기간 동안 정액기준으로 비용인식됩니다.

리스자산의 소유에 따른 위험과 보상의 대부분이 리스이용자인 연결실체에게 이전되는 리스는 금융리스로 분류되고 리스자산의 공정가치와 최소 리스료의 현재가치 중 작은 금액이 리스기간 개시일에 각각 리스자산과 리스부채로 계상됩니다. 최소리스료는 조정리스료를 제외하고 리스기간 동안 리스이용자인 연결실체가 지급해야 하는금액입니다. 후속적으로 리스자산은 해당 자산에 적용 가능한 회계정책과 일관되게 회계처리 되었습니다.

2.20 주당이익

연결실체는 보통주 기본주당이익과 희석주당이익을 계속영업손익과 당기순손익에 대하여 계산하고 연결포괄손익계산서에 표시하고 있습니다. 기본주당이익은 보통주에 귀속되는 당기순손익을 보고기간 동안에 유통된 보통주식수를 가중평균한 주식수로 나누어 계산하고 있습니다. 희석주당이익은 희석화 효과가 있는 잠재적 보통주의 영향을 고려하여 보통주에 귀속되는 당기순손익 및 가중평균유통보통주식수를 조정하여 계산하고 있습니다.

2.21 영업부문

영업부문별 정보는 최고영업의사결정자에게 내부적으로 보고되는 방식에 기초하여 공시됩니다(주석5 참조). 최고영업의사결정자는 영업부문에 배부될 자원과 영업부문의 성과를 평가하는데 책임이 있으며, 연결실체는 전략적 의사결정을 수행하는 대표이사를 최고의사결정자로 보고 있습니다.

2.22 미적용 제·개정 기준서 및 해석서

제정·공표되었으나 2019년 1월 1일 이후 시작하는 회계연도에 시행일이 도래하지 아니한 주요 제·개정 기준서 및 해석서는 다음과 같습니다. 연결실체는 연결재무제표작성 시 다음의 제·개정 기준서 및 해석서를 조기적용하지 아니하였습니다.

다음의 제·개정 기준서는 연결실체에 중요한 영향을 미치지 않을 것으로 판단됩니다.

- 재무보고를 위한 개념체계 개정
- 사업의 정의 (기업회계기준서 제1103호 '사업결합' 개정)
- 중요성의 정의 (기업회계기준서 제1001호 '재무제표 표시' 및 1008호 '회계정책, 회계추정의 변경 및 오류'의 개정)
- 기업회계기준서 제1117호 '보험계약'

2.23 연결재무제표 승인

연결실체의 연결재무제표는 2020년 2월 13일자로 이사회에서 승인되었으며, 2020년 3월 27일자 정기주주총회에서 최종 승인될 예정입니다.

3. 중요한 회계추정과 판단

한국채택국제회계기준에서는 연결재무제표를 작성함에 있어서 회계정책의 적용이나, 보고기간말 현재 자산, 부채 및 수익, 비용의 보고금액에 영향을 미치는 사항에 대하여 경영진의 최선의 판단을 기준으로 한 추정치와 가정의 사용을 요구하고 있습니다. 보고기간말 현재 경영진의 최선의 판단을 기준으로 한 추정치와 가정이 실제 환경과 다를 경우 이러한 추정치와 실제 결과는 다를 수 있습니다.

추정치와 추정에 대한 기본 가정은 지속적으로 검토되고 있으며, 회계추정의 변경은 추정이 변경된 기간과 미래 영향을 받을 기간 동안 인식되고 있습니다.

(1) 공정가치 측정

연결실체의 회계정책과 공시사항은 다수의 금융 및 비금융자산과 부채에 대해 공정가치 측정이 요구되고 있습니다. 연결실체는 공정가치평가 정책과 절차를 수립하고 있습니다.

공정가치측정에서 중개인 가격이나 평가기관과 같은 제3자 정보를 사용하는 경우, 평가부서에서 제3자로부터 입수한 정보에 근거한 평가가 공정가치 서열체계 내 수준별 분류를 포함하고 있으며 해당 기준서의 요구사항을 충족한다고 결론을 내릴 수 있는지 여부를 판단하고 있습니다.

자산이나 부채의 공정가치를 측정하는 경우, 연결실체는 최대한 시장에서 관측가능한 투입 변수를 사용하고 있습니다. 공정가치는 다음과 같이 가치평가기법에 사용된 투입변수에 기초하여 공정가치 서열체계 내에서 분류됩니다.

- . 수준 1: 측정일에 동일한 자산이나 부채에 대한 접근 가능한 활성시장의 조정되지 않은 공시가격
- . 수준 2: 수준 1의 공시가격 이외에 자산이나 부채에 대해 직접적으로 또는 간접적으로 관측 가능한 투입변수
- . 수준 3: 자산이나 부채에 대한 관측가능하지 않은 투입변수

자산이나 부채의 공정가치를 측정하기 위해 사용되는 여러 투입변수가 공정가치 서열체계 내에서 다른 수준으로 분류되는 경우, 연결실체는 측정치 전체에 유의적인 공정가치 서열체계에서 가장 낮은 수준의 투입변수와 동일한 수준으로 공정가치 측정치 전체를 분류하고 있으며, 변동이 발생한 보고기간 말에 공정가치 서열체계의 수준간 이동을 인식하고 있습니다.

공정가치 측정 시 사용된 가정의 자세한 정보는 아래 주석에 포함되어 있습니다.

- .주석 7: 범주별 금융상품
- .주석 10: 주식기준보상

(2) 가정과 추정의 불확실성

다음 보고기간 이내에 중요한 조정이 발생할 수 있는 유의한 위험이 있는 가정과 추정의 불확실성에 대한 정보는 다음의 주석에 포함되어 있습니다.

- .주석 8: 금융자산의 신용건전성
- .주석 15: 무형자산
- .주석 18: 확정급여채무
- .주석 21 : 우발부채와 약정사항
- .주석 25: 이연법인세자산

(3) 경영진의 판단

재무제표에 인식된 금액에 유의한 영향을 미치는 회계정책의 적용과 관련된 주요한 경영진의 판단에 대한 정보는 다음의 주석에 포함되어 있습니다.

- .주석 14: 리스기간

4. 재무위험관리

4.1 재무위험관리요소

연결실체는 여러 활동으로 인하여 시장위험(환위험, 공정가치이자율위험, 현금흐름이자율위험 및 가격위험), 신용위험 및 유동성위험과 같은 다양한 재무위험에 노출되어 있습니다. 연결실체의 전반적인 위험관리정책은 금융시장의 변동성에 초점을 맞추고 있으며 재무성과에 미치는 부정적 영향을 최소화하는데 중점을 두고 있습니다.

위험관리는 이사회에서 승인한 정책에 따라 이루어지고 있습니다. 이사회는 전반적인 위험관리에 대한 문서화된 정책, 외환위험, 이자율 위험, 신용 위험, 파생금융상품과 비파생금융상품의 이용 및 유동성을 초과하는 투자와 같은 특정 분야에 관한 문서화된 정책을 검토하고 승인합니다.

4.1.1 시장위험

(1) 외환위험

연결실체는 국제적으로 영업활동을 영위하고 있기 때문에 외환 위험, 특히 주로 미국달러화 및 일본 엔화와 관련된 환율 변동 위험에 노출되어 있습니다. 외환 위험은 인식된 자산과 부채와 관련하여 발생하고 있습니다.

당기말 현재 다른 모든 변수가 일정하고 각 외화에 대한 원화의 환율 10% 변동 시 연결실체의 세후 이익 및 자본에 미치는 영향은 다음과 같습니다.

(단위: 천원)

구 분		세후 이익에 대한 영향		자본에 대한 영향	
		당기	전기	당기	전기
미국 달러/원	상승시	8,700,623	6,083,198	8,700,623	6,083,198
	하락시	(8,700,623)	(6,083,198)	(8,700,623)	(6,083,198)
중국 위안화/원	상승시	-	129,279	-	129,279
	하락시	-	(129,279)	-	(129,279)
일본 엔화/원	상승시	23,748	-	23,748	-
	하락시	(23,748)	-	(23,748)	-
유로화/원	상승시	-	1,916	-	1,916
	하락시	-	(1,916)	-	(1,916)

(2) 이자율 위험

이자율 위험은 미래의 시장 이자율 변동에 따라 예금 또는 차입금 등에서 발생하는 이자수익 및 이자비용이 변동될 위험을 뜻하며, 이는 주로 변동금리부 조건의 예금과 차입금에서 발생하고 있습니다. 연결실체의 이자율 위험관리의 목표는 이자율 변동으로 인한 불확실성과 순이자비용의 최소화를 추구함으로써 기업의 가치를 극대화하는데 있습니다. 다만, 연결실체는 보고기간말 현재 변동금리부 예금 또는 차입금을 보유하고 있지 않습니다.

4.1.2 신용위험

신용위험이란 고객이나 거래상대방이 금융상품에 대한 계약상의 의무를 이행하지 않아 연결 실체가 재무손실을 입을 위험을 의미합니다. 주로 거래처에 대한 매출채권에서 발생합니다.

연결실체의 신용위험에 대한 노출은 주로 각 고객별 특성의 영향을 받습니다. 이러한 신용위험을 관리하기 위하여 연결실체의 경영진은 신용도가 일정 수준 이상인 거래처와 거래하고 있으며, 금융자산의 신용보강을 위한 정책과 절차를 마련하여 운영하고 있습니다. 연결실체는 회수가 지연되는 금융자산에 대하여는 분기 단위로 회수지연 현황 및 회수 대책을 보고하고 있으며 지연사유에 따라 적절한 조치를 취하고 있습니다.

보고기간말 현재 신용 위험에 대한 최대 노출 정도는 다음과 같습니다.

(단위: 천원)

구 분	당기말	전기말
현금및현금성자산	59,833,973	153,038,515
단기금융상품	40,000,000	1,806,653
당기손익-공정가치 측정 금융자산	15,637,191	4,227,545
매출채권	83,583,369	68,770,393
기타의유동금융자산	1,085,498	665,998
장기매출채권	20,386,917	13,113,265
기타의비유동금융자산	6,154,315	3,314,200
금융보증계약(*)	3,556,951	4,284,815
합 계	230,238,214	249,221,384

(*) 연결실체는 종업원에게 지급보증을 제공하고 있습니다.

4.1.3 유동성 위험

유동성위험이란 연결실체가 금융부채와 관련된 의무를 충족하는 데 어려움을 겪게 될 위험을 의미합니다. 연결실체의 유동성 관리방법은 재무적으로 어려운 상황에서도 받아들일 수 없는 손실이 발생하거나, 연결실체의 평판에 손상을 입힐 위험 없이, 만기일에 부채를 상환할 수 있는 충분한 유동성을 유지하도록 하는 것입니다.

연결실체는 미사용 차입금 한도를 적정 수준으로 유지하고, 영업 자금 수요를 충족시키기 위해 차입금 한도나 약정을 위반하는 일이 없도록 유동성에 대한 예측을 항시 모니터링하고 있습니다. 유동성을 예측하는데 있어 연결실체의 자금조달 계획, 약정 준수, 연결실체 내부의 목표재무비율 및 통화에 대한 제한과 같은 외부 법규나 법률 요구사항도 고려하고 있습니다.

보고기간종료일 현재 연결실체의 유동성 위험 분석 내역은 다음과 같습니다.

(단위: 천원)

당기말	3개월 미만	3개월~1년 이하	1년~2년 이하	2년 초과	합 계
매입채무	18,423,573	-	-	-	18,423,573
미지급금	46,001,122	-	-	-	46,001,122
유동성리스부채	400,587	1,201,761	-	-	1,602,348
장기리스부채	-	-	1,260,412	5,691,943	6,952,355
장기미지급금	-	-	-	2,342,288	2,342,288
금융보증계약	3,556,951	-	-	-	3,556,951
단기파생상품부채	708,992	-	-	-	708,992
합 계	69,091,225	1,201,761	1,260,412	8,034,231	79,587,629

(단위: 천원)

전기말	3개월 미만	3개월~1년 이하	2년 초과	합 계
매입채무	19,574,054	-	-	19,574,054
미지급금	35,697,701	-	-	35,697,701
장기미지급금	-	1,728,750	575,201	2,303,951
금융보증계약	4,284,815	-	-	4,284,815
합 계	59,556,570	1,728,750	575,201	61,860,521

당기말과 전기말 현재 유동성위험과 관련된 금액은 현재가치할인을 하지 않았으며 이자지급액을 포함한 금액입니다. 금융보증계약은 보증의 최대 금액을 보증이 요구할 수 있는 가장 이른 기간에 배분하였습니다.

4.2. 자본위험관리

연결실체의 자본관리는 계속기업으로서의 존속능력을 유지하는 한편 자본조달비용을 최소화하여 주주이익을 극대화하는 것을 그 목적으로 하고 있습니다. 연결실체의 자본구조는 차입금에서 현금및현금성자산 등을 차감한 순부채와 자본으로 구성되며, 연결실체의 경영진은 자본구조를 주기적으로 검토하고 있습니다.

연결실체의 보고기간종료일 현재 부채비율은 다음과 같습니다.

(단위: 천원)

구 분	당기말	전기말
부채총계(A)	153,306,915	111,089,076
자본총계(B)	428,250,192	401,285,512
차입금 및 사채(C)	-	-
현금및현금성자산 및 단기금융상품(D)	99,833,973	154,845,168
순차입금(C-D)	(99,833,973)	(154,845,168)
부채비율(A/B)	35.80%	27.68%
순차입금비율((C-D)/B) (*)	-	-

(*) 보고기간말 현재 순차입금이 부(-)의 금액이므로 순차입금 비율을 산정하지 않았습니다.

5. 영업부문

연결실체는 영업수익을 창출하는 재화나 용역의 성격 등을 고려하여 연결실체 전체를 단일의 보고부문으로 관리하고 있습니다. 따라서 보고부문별 영업수익 및 법인세비용차감전순이익, 자산·부채총액에 대한 주석 기재는 생략하였습니다.

5.1 당기와 전기 중 지역별 매출내역은 다음과 같습니다.

(단위: 천원)

구분(*)	당 기	전 기
한국	307,857,957	268,986,600
해외	160,802,721	110,619,673
합 계	468,660,678	379,606,273

(*) 수익은 고객의 소재지에 기초한 국가에 귀속됩니다.

5.2 주요 고객에 대한 정보

당기 및 전기 중 연결실체 매출액의 10% 이상을 차지하는 주요 고객과 관련된 정보는 다음과 같습니다.

(단위: 천원)

구분	당 기	전 기
A사	199,343,455	178,298,291
B사	87,296,160	56,244,136

6. 현금및현금성자산

(단위: 천원)

구 분	당기말	전기말
요구불예금	59,833,973	153,038,515

당기말 현재 연결실체의 사용이 제한된 금융상품은 없습니다.

7. 범주별 금융상품

7.1 금융자산 및 금융부채

(단위: 천원)

당 기	장부금액						공정가치 수준	
	상각후원가 측정 금융자산	당기손익-공정 가치 측정 금융자산	기타포괄손익- 공정가치 측정 금융자산	당기손익-공정 가치 측정 금융부채	상각후원가 측정 금융부채	합 계	수준2	수준3
금융자산:								
공정가치로 측정되는 금융자산								
기타포괄손익-공정가치 측정 금융자산	-	-	7,257,925	-	-	7,257,925	-	7,257,925
당기손익-공정가치 측정 금융자산	-	17,449,931	-	-	-	17,449,931	11,449,931	6,000,000
소 계	-	17,449,931	7,257,925	-	-	24,707,856	11,449,931	13,257,925
공정가치로 측정되지 않는 금융자산(*)								
현금및현금성자산	59,833,973	-	-	-	-	59,833,973	-	-
단기금융상품	40,000,000	-	-	-	-	40,000,000	-	-
매출채권	103,970,287	-	-	-	-	103,970,287	-	-
미수금	138,383	-	-	-	-	138,383	-	-
보증금	5,248,455	-	-	-	-	5,248,455	-	-
미수수익	40,234	-	-	-	-	40,234	-	-
소 계	209,231,332	-	-	-	-	209,231,332	-	-
금융자산 합계	209,231,332	17,449,931	7,257,925	-	-	233,939,188	11,449,931	13,257,925
금융부채:								
공정가치로 측정되는 금융부채								
파생상품부채	-	-	-	708,992	-	708,992	708,992	-
공정가치로 측정되지 않는 금융부채(*)								
매입채무	-	-	-	-	18,423,573	18,423,573	-	-
리스부채	-	-	-	-	6,912,082	6,912,082	-	-
미지급금	-	-	-	-	48,311,206	48,311,206	-	-
소 계	-	-	-	-	73,646,861	73,646,861	-	-
금융부채 합계	-	-	-	708,992	73,646,861	74,355,853	708,992	-

(*) 장부금액이 공정가치의 합리적인 근사치에 해당하여 공정가치로 측정되지 않았으므로 금융자산 및 부채에 대한 공정가치를 공시하지 않았습니다.

(단위: 천원)

전 기	장부금액					공정가치 수준	
	상각후원가 측정 금융자산	당기손익-공정가치 측정금융자산	기타포괄손익-공정 가치 측정 금융자산	상각후원가 측정 금융부채	합계	수준2	수준3
금융자산:							
공정가치로 측정되는 금융자산							
기타포괄손익-공정가치 측정 금융자산	-	-	409,967	-	409,967	-	409,967
당기손익-공정가치 측정 금융자산	-	5,920,597	-	-	5,920,597	5,920,597	-
소 계	-	5,920,597	409,967	-	6,330,564	5,920,597	409,967
공정가치로 측정되지 않는 금융자산(*)							
현금및현금성자산	153,038,515	-	-	-	153,038,515	-	-
단기금융상품	1,806,653	-	-	-	1,806,653	-	-
매출채권	81,883,658	-	-	-	81,883,658	-	-
미수금	265,302	-	-	-	265,302	-	-
보증금	2,021,843	-	-	-	2,021,843	-	-
소 계	239,015,971	-	-	-	239,015,971	-	-
금융자산 합계	239,015,971	4,227,545	409,967	-	245,346,535	5,920,597	409,967
금융부채:							
공정가치로 측정되지 않는 금융부채(*)							
매입채무	-	-	-	19,574,054	19,574,054	-	-
미지급금	-	-	-	37,845,174	37,845,174	-	-
금융부채 합계	-	-	-	57,419,228	57,419,228	-	-

(*) 장부금액이 공정가치의 합리적인 근사치에 해당하여 공정가치로 측정되지 않았으므로 금융자산 및 부채에 대한 공정가치를 공시하지 않았습니다.

7.2 공정가치 가치평가기법 및 투입변수

당기말 현재 수준2 및 수준3의 공정가치 측정을 위해 사용된 평가기법과 유의적이지만 관측 가능하지 않은 투입변수는 다음과 같습니다.

(단위: 천원)

구 분	공정가치	수준	가치평가기법	투입변수
파생상품부채	708,992	2	현재가치할인법	환율, 내재변동성, 잔여만기, 할인율 등
당기손익-공정가치측정 금융자산	11,449,931	2	현재가치할인법	환율, 내재변동성, 잔여만기, 할인율 등
기타포괄손익-공정가치 측정 금융자산	7,257,925	3	순자산가치법	순자산가치
당기손익-공정가치측정 금융자산	6,000,000	3	순자산가치법	순자산가치

8. 금융자산의 신용건전성

8.1 보고기간말 현재 현금및현금성자산과 장단기금융상품을 제외하고 상각후원가측정금융자산의 연령 및 각 연령별로 손상된 채권금액은 다음과 같습니다.

(단위: 천원)

구 분	당기말			전기말		
	가중평균손실률	채권잔액	손상금액	가중평균손실률	채권잔액	손상금액
만기일 미도래	0.32%	108,233,243	351,136	0.23%	79,712,881	183,035
6개월 미만	10.11%	1,088,518	110,000	19.09%	2,818,184	538,002
6개월 ~ 1년	70.98%	1,474,629	1,046,655	38.97%	2,338,945	911,405
1년 초과	96.89%	3,496,769	3,388,009	76.60%	3,987,870	3,054,635
합 계		114,293,159	4,895,800		88,857,880	4,687,077

연결실체는 상각후원가측정 금융자산에 대해 발생할 것으로 예상되는 손실에 대해 충당금을 설정하고 있습니다. 이 충당금은 개별적으로 유의적인 항목에 대한 구체적인 손상차손과 유사한 특성을 가진 금융자산 집합에서 발생하였으나 아직 식별되지 않은 손상으로 구성됩니다. 금융자산 집합의 충당금은 유사한 금융자산의 회수에 대한 과거 자료에 근거하여 결정되고 있습니다. 또한 회수가능성에 대한 개별분석을 통하여 채권의 연령과 상관없이 회수불능이 객관적으로 입증되는 채권은 100% 대손충당금을 설정하고 있습니다.

8.2 당기 및 전기 중 상각후원가측정 금융자산에 대한 대손충당금의 변동내역은 다음과 같습니다.

(단위: 천원)

구 분	당기	전기
기초금액	4,687,077	3,924,633
설정	1,319,010	1,716,935
환입	(506,787)	(412,200)
제각	(603,500)	(542,291)
기말금액	4,895,800	4,687,077

9. 선급금

9.1 선급금은 손상차손누계액이 차감된 순액으로 연결재무상태표에 표시되었는 바, 당기말과 전기말 현재 손상차손누계액 차감 전 총액 기준에 의한 선급금과 손상차손누계액의 내역은 다음과 같습니다.

(단위: 천원)

구 분	당기말		전기말	
	유동	비유동	유동	비유동
선급금 총장부금액	41,382,222	46,934,865	14,357,044	40,134,697
손상차손누계액	(239,800)	-	(214,800)	-
선급금 순장부금액	41,142,422	46,934,865	14,142,244	40,134,697

9.2 당기와 전기 중 선급금의 손상차손누계액 변동내역은 다음과 같습니다.

(단위: 천원)

구 분	당기	전기
기초금액	(214,800)	(214,800)
손상차손	(25,000)	-
기말금액	(239,800)	(214,800)

9.3 연결실체가 고객과의 계약을 이행하기 위해 발생한 원가 중에서 인식한 자산을 선급금으로 계상하고 있는 금액은 다음과 같습니다.

(단위: 천원)

구 분	당기말	전기말
선급금	6,321,433	5,590,792

10. 기타유동자산

당기말과 전기말 현재 기타유동자산의 내역은 다음과 같습니다.

(단위: 천원)

구 분	당기말	전기말
선급비용(*)	386,417	309,412
부가세대급급	2,826,421	3,660,728
합 계	3,212,838	3,970,140

(*) 연결실체는 고객과의 계약을 체결하기 위해 발생한 원가 중에서 인식한 자산을 선급비용으로 계상하고 있습니다.

11. 재고자산

(단위: 천원)

구 분	당기말	전기말
상품	-	1,891,060
상품평가충당금	-	(1,312,730)
장부가액	-	578,330

전기 중 531백만원의 재고자산이 순실현재가치로 감액되었습니다. 재고자산의 감액은 매출원가에 포함되었습니다. 당기와 전기 중 비용으로 인식되어 매출원가에 포함된 재고자산의 원가는 각각 578백만원 및 1,295백만원입니다.

12. 기타포괄손익-공정가치 측정 금융자산

12.1 기타포괄손익-공정가치 측정 금융자산의 상세 내역

(단위: 천원)

구 분	당기말			전기말
	지분율	원가	장부금액	장부가액
메가몬스터(주)	10.95%	1,500,000	201,925	409,967
무비락(주)(*)	19.83%	3,050,000	3,050,000	-
메리카우(주)(*)	19.00%	4,006,000	4,006,000	-
합 계		8,556,000	7,257,925	409,967

(*) 당기 중 무비락(주)와 메리카우(주)의 투자지분을 신규로 취득하였습니다.

12.2 기타포괄손익-공정가치 측정 금융자산의 변동 내역

(단위: 천원)

구 분	당 기	전 기
기초금액	409,967	1,500,000
취득	7,056,000	-
자본에 인식된 평가손익	(208,042)	(1,090,033)
기말금액	7,257,925	409,967

13. 유형자산

13.1. 당기와 전기의 유형자산의 변동내역은 다음과 같습니다.

(단위: 천원)

당 기	임차시설물	방송기계기구	공기구비품	차량운반구	합 계
취득원가:					
기초	1,047,384	175,194	401,206	249,167	1,872,951
취득금액	484,506	96,980	60,924	-	642,410
대체	-	-	-	15,060	15,060
처분금액	-	-	(2,855)	(238,289)	(241,144)
연결범위변동	126,000	-	50,920	-	176,920
기말	1,657,890	272,174	510,195	25,938	2,466,197
상각 및 손상차손누계액:					
기초	(465,244)	(91,355)	(224,324)	(105,769)	(886,692)
감가상각비	(331,562)	(25,939)	(85,939)	(28,196)	(471,636)
처분금액	-	-	1,618	123,812	125,430
연결범위변동	(18,408)	-	(7,349)	-	(25,757)
기말	(815,214)	(117,294)	(315,994)	(10,153)	(1,258,655)
장부가액:					
기초	582,140	83,839	176,882	143,398	986,259
기말	842,676	154,880	194,201	15,785	1,207,542

(단위: 천원)

전 기	임차시설물	방송기계기구	공기구비품	차량운반구	합 계
취득원가:					
기초	895,500	175,194	398,006	161,699	1,630,399
취득금액	151,884	-	3,200	87,468	242,552
기말	1,047,384	175,194	401,206	249,167	1,872,951
상각 및 손상차손누계액:					
기초	(264,572)	(69,455)	(158,231)	(76,001)	(568,259)
감가상각비	(200,672)	(21,900)	(66,093)	(29,768)	(318,433)
기말	(465,244)	(91,355)	(224,324)	(105,769)	(886,692)
장부가액:					
기초	630,928	105,739	239,775	85,698	1,062,140
기말	582,140	83,839	176,882	143,398	986,259

14. 사용권자산

14.1 당기 중 사용권자산의 변동내역은 다음과 같습니다.

(단위: 천원)

구 분	임차시설물	차량운반구	방송기계기구	합 계
취득원가:				
기초금액(기준서도입효과)	4,338,899	275,310	-	4,614,209
취득	1,315,978	1,102,265	582,932	3,001,175
처분	-	(18,115)	-	(18,115)
연결범위변동	472,304	43,514	-	515,818
기말금액	6,127,181	1,402,974	582,932	8,113,087
상각누계액:				
기초금액(기준서도입효과)	-	-	-	-
사용권자산상각비	(794,609)	(312,638)	(242,889)	(1,350,136)
처분	-	7,246	-	7,246
연결범위변동	(17,361)	(2,969)	-	(20,330)
기말금액	(811,970)	(308,361)	(242,889)	(1,363,220)
장부금액:				
기초금액(기준서도입효과)	4,338,899	275,310	-	4,614,209
기말금액	5,315,211	1,094,613	340,043	6,749,867

14.2 당기손익으로 인식한 금액

당기 - 기업회계기준서 제1116호에 따른 리스

구 분	금액
리스부채에 대한 이자비용	290,379
단기리스와 관련된 비용	6,235,769
소액자산 리스 중 단기리스를 제외한 리스에 관련된 비용	60,580
합 계	6,586,728

14.3 현금흐름표에 인식한 금액

당 기	금액
리스의 총 현금유출	7,565,208

14.4 연장선택권

일부 부동산 리스는 연결실체가 계약의 해지불능기간 종료 전에 리스기간을 1년 연장할 수

있는 선택권을 포함합니다. 연결실체는 운영의 효율성을 위하여 가능하면 새로운 리스계약에 연장선택권을 포함하려고 노력합니다. 연장선택권은 연결실체만 행사할 수 있고, 리스제공자는 행사할 수 없습니다. 연결실체는 리스개시일에 연장선택권을 행사할 것이 상당히 확실한지 평가합니다. 연결실체는 연결실체가 통제 가능한 범위에 있는 유의적인 사건이 일어나거나 상황에 유의적인 변화가 있을 때 연장선택권을 행사할 것이 상당히 확실한지 다시 평가합니다.

연결실체는 연장선택권의 행사를 가정한 경우의 잠재적인 미래 리스료를 추정하였으며, 이는 리스부채를 4,270백만원 증가시켰습니다.

15. 무형자산

15.1 무형자산 변동내역

(단위: 천원)

당 기	영업권	상표권	판권	전속계약금	소프트웨어	회원권	건설중인자산	합 계
취득원가:								
기초	61,594,173	127,809	410,168,848	23,230,129	217,061	982,098	85,475,852	581,795,970
취득금액	-	8,869	230,530,239	-	520	340,215	94,232,317	325,112,160
대체	-	47,540	86,409,291	-	-	-	(86,495,054)	(38,223)
연결범위변동	16,315,204	-	-	10,515,404	1,040	-	-	26,831,648
기타증감(*)	-	-	(202,274,485)	-	-	-	-	(202,274,485)
기말	77,909,377	184,218	524,833,893	33,745,533	218,621	1,322,313	93,213,115	731,427,070
상각 및 손상자산누계액:								
기초	-	-	(375,320,389)	(7,860,451)	(84,184)	-	-	(383,265,024)
상각 및 손상	-	-	(111,454,440)	(3,521,301)	(43,940)	-	-	(115,019,681)
연결범위변동	-	-	-	-	(78)	-	-	(78)
기말	-	-	(486,774,829)	(11,381,752)	(128,202)	-	-	(498,284,783)
장부가액:								
기초	61,594,173	127,809	34,848,459	15,369,678	132,877	982,098	85,475,852	198,530,946
기말	77,909,377	184,218	38,059,064	22,363,781	90,419	1,322,313	93,213,115	233,142,287

(단위: 천원)

전 기	영업권	상표권	판권	전속계약금	소프트웨어	회원권	건설중인자산	합 계
취득원가:								
기초	61,594,173	57,955	325,262,384	23,230,129	217,061	982,098	23,977,886	435,321,686
취득금액	-	69,854	210,073,771	-	-	-	98,347,920	308,491,545
대체	-	-	50,617,554	-	-	-	(36,849,954)	13,767,600
기타증감(*)	-	-	(175,784,861)	-	-	-	-	(175,784,861)
기말	61,594,173	127,809	410,168,848	23,230,129	217,061	982,098	85,475,852	581,795,970
상각 및 손상자산누계액:								
기초	-	-	(302,449,525)	(5,305,794)	(40,772)	-	-	(307,796,091)
상각 및 손상	-	-	(72,870,864)	(2,554,657)	(43,412)	-	-	(75,468,933)
기말	-	-	(375,320,389)	(7,860,451)	(84,184)	-	-	(383,265,024)
장부가액:								
기초	61,594,173	57,955	22,812,859	17,924,335	176,289	982,098	23,977,886	127,525,595
기말	61,594,173	127,809	34,848,459	15,369,678	132,877	982,098	85,475,852	198,530,946

(*) 당기와 전기의 기타증감은 타계정대체 등으로 인한 효과입니다.

15.2 영업권의 손상 평가

연결실체는 매년 영업권 등 비한정무형자산에 대한 손상검사를 수행하고 있으며, 이를 위하여 현금창출단위의 회수가능액을 평가하고 있습니다. 그 중 영업권의 회수가능액은 사용가치를 기초로 결정되었고, 사용가치는 자산의 계속적인 사용으로부터 기대되는 미래현금흐름을 할인하여 결정하였습니다.

사용가치의 계산에 사용된 주요한 가정은 해당 산업의 미래 경향에 대한 경영진의 평가를 반영하고 있으며, 이는 외부정보와 내부정보(과거 역사적 정보)를 고려하여 결정하였습니다.

당기 및 전기에 사용가치 추정에 사용된 주요 가정은 다음과 같습니다.

(단위: %)

구 분	당 기	전 기
할인율	13.5~14.0	13.6~13.9
영구성장률	1.0	1.0

할인율은 관련된 시장이 운영되는 국가의 정부가 발행하였으며, 현금흐름과 동일한 통화로 발행된 국공채 수익율에 기초한 세후할인율을 자본 투자자의 위험 및 연결실체의 체계적 위험을 반영하여 조정하였습니다.

현금흐름은 각 개별기업이 속하는 산업의 본질에 근거하여 향후 추정기간 동안의 미래현금흐름을 예측하였습니다. 추정기간 이후의 현금흐름에 대해서는 영구성장율을 적용하여 추정하였습니다. 현금흐름은 과거 경험, 실제 영업 결과 그리고 각 개별기업의 사업계획에 근거하여 추정하였습니다.

16. 기타부채

(단위: 천원)

구 분	당기말		전기말	
	유동	비유동	유동	비유동
종업원급여부채	565,720	217,809	350,943	438,027
미지급비용	207,803	-	39,241	-
선수금	525,309	-	13,792	-
부가가치세예수금	-	-	766,121	-
예수금	1,592,556	-	3,827,788	-
합 계	2,891,388	217,809	4,997,885	438,027

17. 종업원급여

17.1 당기와 전기 중 비용으로 인식된 종업원급여의 내역은 다음과 같습니다.

(단위: 천원)

구 분	당 기	전 기
급여	17,812,762	15,452,555
확정급여형 퇴직급여제도 관련 비용	665,472	534,432
확정기여제도에 대한 납부	249,278	189,922
주식보상비용	-	369,467
사회보장제도 관련 비용	1,292,827	772,339
합 계	20,020,339	17,318,715

17.2 당기말과 전기말 현재 연결채무상태표에 인식된 종업원급여 관련 순자산과 순부채의 금액은 다음과 같습니다.

(단위: 천원)

구 분	당기말	전기말
확정급여채무	4,628,347	3,164,503
사외적립자산의 공정가치	(4,962,260)	(2,869,793)
퇴직급여부채(자산)	(333,913)	294,710
연차수당 미지급비용	496,516	273,939
성과상여금 미지급비용	193,966	457,493
종업원급여 미지급비용	93,047	57,538
총 종업원급여부채	449,616	1,083,680

17.3 퇴직급여

연결실체는 자격요건을 갖춘 종업원들을 위하여 확정급여형퇴직급여제도를 운영하고 있습니다. 동 제도하에서 종업원들은 퇴직시점에 제공한 근무용역기간에 최종 3개월 평균급여를 적용하여 일시불급여를 수령받고 있습니다. 사외적립자산과 확정급여채무의 보험수리적 평가는 삼성화재해상보험에 의하여 수행되었습니다. 확정급여채무의 현재가치, 관련 당기근무원가 및 과거근무원가는 예측단위적립방식을 사용하여 측정되었습니다.

(1) 순확정급여부채의 조정내역

(단위: 천원)

당 기	확정급여채무	사외적립자산 공정가치	순확정급여부채
기초잔액	3,164,503	(2,869,793)	294,710
연결범위변동	8,865	-	8,865
당기 비용으로 인식:			
당기근무원가	656,189	-	656,189
이자원가(수익)	93,737	(84,454)	9,283
소 계	749,926	(84,454)	665,472
기타포괄손익으로 인식:			
보험수리적손익			
- 인구통계적 가정	15,862	-	15,862
- 재무적 가정	205,209	-	205,209
- 경험조정	441,975	(83)	441,892
사외적립자산 수익	-	40,965	40,965
소 계	663,046	40,882	703,928
기타:			
납부한 기여금	-	(2,520,161)	(2,520,161)
급여 지급	(571,576)	571,576	-
전출입에 의한 효과	613,583	(100,310)	513,273
소 계	42,007	(2,048,895)	(2,006,888)
합 계	4,628,347	(4,962,260)	(333,913)

(단위: 천원)

당 기	확정급여채무	사외적립자산 공정가치	순확정급여부채
기초잔액	3,171,221	(2,869,794)	301,427
당기 비용으로 인식:			
당기근무원가	658,287	-	658,287
이자원가(수익)	93,786	(84,454)	9,332
소 계	3,923,294	(2,954,248)	969,046
기타포괄손익으로 인식:			
보험수리적손익			
- 인구통계적 가정	15,862	-	15,862
- 재무적 가정	205,209	-	205,209
- 경험조정	441,975	-	441,975

사외적립자산 수익	-	40,882	40,882
소 계	663,046	40,882	703,928
기타:			
납부한 기여금	-	(2,520,161)	(2,520,161)
급여 지급	(571,576)	571,576	-
전출입에 의한 효과	613,582	(100,310)	513,272
소 계	42,006	(2,048,895)	(2,006,889)
합 계	4,628,346	(4,962,261)	(333,915)

(단위: 천원)

전 기	확정급여채무	사외적립자산 공정가치	순확정급여부채
기초잔액	2,099,730	(1,882,366)	217,364
당기 비용으로 인식:			
당기근무원가	518,807	-	518,807
이자원가(수익)	82,086	(66,461)	15,625
소 계	600,893	(66,461)	534,432
기타포괄손익으로 인식:			
보험수리적손익			
- 재무적 가정	97,032	-	97,032
- 경험조정	255,802	-	255,802
사외적립자산 수익	-	36,679	36,679
소 계	352,834	36,679	389,513
기타:			
납부한 기여금	-	(990,000)	(990,000)
급여 지급	(64,616)	64,616	-
전출입에 의한 효과	175,662	(32,261)	143,401
소 계	111,046	(957,645)	(846,599)
합 계	3,164,503	(2,869,793)	294,710

(2) 사외적립자산의 구성내역

(단위: 천원)

구 분	당기말	전기말
현금및예금	4,962,260	2,869,793

(3) 확정급여채무

- 보험수리적가정

구 분	당기말	전기말
할인율	3.20%~3.49%	3.10%
급여상승률	4.11%~4.37%	3.92%

미래 사망률과 관련된 가정은 보험개발원의 사망률 표에 기초하여 측정하였으며, 당기말 현재 확정급여채무의 가중평균 듀레이션은 8.76~11.39년입니다.

- 민감도 분석

당기말 및 전기말 현재 유의적인 각각의 보험수리적 가정이 발생가능한 합리적인 범위 내에서 변동한다면 확정급여채무에 미치는 영향은 다음과 같습니다.

(단위: 천원)

구 분	당기말		전기말	
	1% 하락시	1% 상승시	1% 하락시	1% 상승시
할인율	442,206	(382,382)	266,667	(233,390)
급여상승률	(389,326)	442,140	(237,467)	266,408

민감도분석은 제도에서 발생할 것으로 기대되는 모든 현금흐름의 분산을 고려하지는 않았으나, 사용된 가정에 대한 민감도의 근사치를 제공하고 있습니다.

(4) 미래현금흐름에 대한 확정급여제도의 영향

연결실체는 기금의 적립수준은 매년 검토하고, 기금에 결손이 발생하는 경우 이를 보전하는 정책을 보유하고 있습니다. 당기말 현재 할인되지 않은 연금 급여지급액의 만기분석은 아래와 같습니다.

(단위: 천원)

구 분	1년 미만	1년 ~ 2년 미만	2년 ~ 5년 미만	5년 이상	합 계
급여지급액	332,859	383,225	1,469,921	4,527,318	6,713,323

18. 자본금 및 주식발행초과금

18.1 자본금 내역

(단위: 천원, 주)

구 분	당기말	전기말
수권주식수	500,000,000	500,000,000
주당금액(원)	500	500
발행주식수	28,096,370	28,051,490
보통주자본금	14,048,185	14,025,745

18.2 자본금 및 주식발행초과금 변동내역

(단위: 천원)

구 분	주식수 (단위: 주)	자본금	주식발행 초과금	합계
전기초	28,037,240	14,018,620	319,582,104	333,600,724
주식선택권 행사	14,250	7,125	519,573	526,698
전기말	28,051,490	14,025,745	320,101,677	334,127,422
주식선택권 행사	44,880	22,440	1,641,129	1,663,569
당기말	28,096,370	14,048,185	321,742,806	335,790,991

19. 주식기준보상

19.1 주식선택권

연결실체는 주요 경영진에게 주식선택권을 부여하였으며 구체적인 조건은 다음과 같습니다.

부여일 / 부여받은 종업원	가득조건	약정 기간
2016년 6월 30일 / 임직원	용역제공 2년	7년

19.2 주식선택권의 공정가치를 산정하기 위하여 사용된 방법 및 가정

연결실체는 부여된 주식선택권의 보상원가를 이항모형을 이용한 공정가치접근법을 적용하여 산정했으며, 보상원가를 산정하기 위한 제반 가정 및 변수는 다음과 같습니다.

(단위: 원)

구 분	내 역
부여된 선택권의 공정가치(*1)	96,404
부여일의 주가(*1)	273,279
주가변동성(*2)	26.6%
배당수익률	0%
기대만기(*3)	9년
무위험수익률	1.47%

(*1) 액면분할이 실시되기 전 기준의 금액입니다.

(*2) 주가변동성은 코스닥시장의 오락문화 업종의 평가일 기준 과거 1년간 일별 지수분석에 기초하여 산출한 연속복리 투자수익률의 표준 편차입니다.

(*3) 경영진의 최선의 추정치를 기반으로 양도 불가능, 행사 제한 등에 대한 영향을 기대 만기 산정에 고려했습니다.

19.3 주식선택권의 변동내역

(단위: 주, 원)

구 분	당 기		전 기	
	수량	가중평균행사가가격	수량	가중평균행사가가격
기초	107,310	27,500	153,300	27,500
행사	(44,880)	27,500	-	-
소멸	(20,110)	27,500	(45,990)	27,500
기말	42,320	27,500	107,310	27,500

19.4 전기 중 비용으로 인식한 주식기준보상은 369백만원입니다.

20. 이익잉여금

당기말과 전기말 현재 이익잉여금은 전액 미처분이익잉여금으로 구성되어 있습니다.

21. 우발부채와 약정사항

21.1 금융기관에 대한 여신 한도 약정 내역

(단위: 천원)

금융기관	종 류	당기말		전기말	
		한도액	실행액	한도액	실행액
우리은행	기업운전일반자금대출	-	-	3,000,000	-

21.2 종업원에게 제공한 지급보증

(단위: 천원)

내역	보증제공처	당기말		전기말	
		대출 한도액	실행액	대출 한도액	실행액
종업원 생활안정자금 대출(*1)	KEB하나은행	2,000,000	310,065	2,000,000	245,613
우리사주조합 주식취득 대출(*2)	한국증권금융	1,156,951	1,156,951	1,884,815	1,884,815

(*1) 종업원 생활안정자금 대출에 대한 연결실체의 지급보증 한도액은 24억원입니다.

(*2) 연결실체는 당기 중 우리사주조합이 유상증자 참여시 한국증권금융으로부터 실행한 대출금에 대한 지급보증을 제공하고 있습니다.

21.3 당기말 현재 연결실체는 계약이행과 관련하여 서울보증보험(주)로부터 1,050백만원의 보증을 제공받고 있습니다. 또한 인허가와 관련하여 서울보증보험으로부터 20백만원의 보증을 제공받고 있습니다.

21.4 연결실체는 연예인매니지먼트 사업과 관련하여 소속연예인들과 전속계약을 체결하고 있습니다.

21.5 파생상품거래

연결실체는 환율변동위험을 회피하기 위하여 통화선물계약을 체결하고 있으며, 보고기간말 현재 미결제내역은 다음과 같습니다.

(단위: 천원)

금융기관	상품종류	거래일	만기일	행사가격	계약금액(USD)	미결제금액(USD)	평가손실
경남은행	TRF(*)	2019.02.27	2021.02.24	1,161.20원	16,800,000	12,000,000	(55,674)
경남은행		2019.04.08	2021.03.29	1,170.00원	12,000,000	9,000,000	(10,477)
노무라금융투자		2019.05.24	2021.07.28	1,155.00원	43,000,000	37,000,000	(282,566)
				1,165.00원			
노무라금융투자		2019.07.10	2021.08.27	1,151.00원	44,000,000	38,000,000	(341,758)
				1,171.00원			
노무라금융투자		2019.03.05	2021.03.29	1,160.00원	12,600,000	10,800,000	(16,090)
노무라금융투자		2019.12.03	2021.12.29	1,215.00원	21,000,000	21,000,000	(2,427)
	1,225.00원						
합 계					149,400,000	127,800,000	(708,992)

(*) TRF 계약은 매월 계약환율 대비 환율 등락에 따라 손익이 발생하고, 목표 이익 달성시 조기 상환됩니다.

당기 및 전기 중 파생상품거래로 인한 거래손익은 다음과 같습니다.

(단위: 천원)

구 분	당 기		전 기	
	거래이익	거래손실	거래이익	거래손실

TRF	39,020	(161,333)	-	-
선물환	149,000	(524,500)	-	-
합 계	188,020	(685,833)	-	-

21.6 소송사건

당기말 현재 연결실체가 피고로 계류중인 소송사건은 1건(소송가액: 341백만원)으로 연결실체의 경영진은 계류중인 소송사건의 결과가 연결실체의 재무상태에 중대한 영향을 미치지 않을 것으로 예상하고 있습니다.

22. 성격별 비용

(단위: 천원)

당 기	매출원가	판매비와관리비	합 계
상품	578,330	-	578,330
제작원가	232,736,550	-	232,736,550
종업원급여	10,458,782	8,268,730	18,727,512
복리후생비	1,269,048	1,650,758	2,919,806
감가상각비	458,313	1,363,459	1,821,772
무형자산상각비	114,975,741	43,940	115,019,681
지급수수료	47,212,783	3,575,197	50,787,980
광고선전비	-	263,639	263,639
대손상각비	-	1,112,223	1,112,223
기타비용	13,087,667	2,903,912	15,991,579
합 계	420,777,214	19,181,858	439,959,072

(단위: 천원)

전 기	매출원가	판매비와관리비	합 계
상품	1,294,805	-	1,294,805
제작원가	185,627,681	-	185,627,681
종업원급여	9,908,089	6,638,287	16,546,376
복리후생비	1,159,582	1,145,332	2,304,914
감가상각비	3,389	315,044	318,433
무형자산상각비	74,917,475	43,412	74,960,887
지급수수료	36,871,806	2,216,174	39,087,980
광고선전비	-	572,665	572,665
대손상각비	-	1,599,735	1,599,735
기타비용	14,261,464	3,139,513	17,400,977
합 계	324,044,291	15,670,162	339,714,453

23. 금융수익 및 금융비용

(단위: 천원)

구 분	당 기	전 기
금융수익:		
유효이자율법으로 계산한 이자수익		
현금및현금성자산	44,970	3,260,742
단기금융상품	2,227,027	23,198
매출채권	1,187,734	221,628
상각후 원가로 측정된 금융상품에서 발생한 총 이자수익	3,459,731	3,505,568
파생상품거래이익	188,020	-
당기손익-공정가치측정 금융자산 처분이익	43,540	33,894
당기손익-공정가치측정 금융자산 평가이익	120,744	54,056
외환차익	5,561,117	2,277,941
외화환산이익	1,001,893	726,957
금융수익 계	10,375,045	6,598,416
금융비용:		
이자비용	493,769	116,315
파생상품평가손실	708,992	-
파생상품거래손실	685,833	-
당기손익-공정가치측정 금융자산 평가손실	414,960	-
외환차손	2,212,386	196,681
외화환산손실	1,581,847	195,444
금융비용 계	6,097,787	508,440
당기손익으로 인식된 순 금융원가	4,277,258	6,089,976

24. 기타영업외손익

(단위: 천원)

구 분	당 기	전 기
기타영업외수익:		
유형자산처분이익	46,433	-
기타의대손충당금환입	300,000	300,000
잡이익	15,559	131,810
기타영업외수익 계	361,992	431,810
기타영업외비용:		
유형자산처분손실	838	-
기타의대손상각비	25,000	5,000
무형자산손상차손	-	508,046
기부금	113,450	171,000
잡손실	147,479	93,810
기타영업외비용 계	286,767	777,856

25. 법인세비용

25.1 법인세비용의 구성요소

(단위: 천원)

구 분	당 기	전 기
당기 법인세 부담액	14,930,485	16,773,022
일시적차이로 인한 이연법인세 변동액	(8,301,009)	(6,970,794)
법인세비용	6,629,476	9,802,228

25.2 법인세비용과 회계이익의 관계

(단위: 천원)

구 분	당 기	전 기
법인세비용차감전순이익	33,054,090	45,635,750
적용세율	24.74%	23.45%
적용세율에 따른 세부담액	8,178,247	10,701,885
조정사항:		
- 세무상 가산 또는 공제되지 않은 비용의 법인세 효과	(290,123)	(1,257,457)
- 국내외 세액공제 등	(803,563)	(1,187,681)
- 이연법인세미인식효과	(808,536)	-
- 과거기간조정	274,690	1,417,661
- 기타	78,761	127,820
법인세비용	6,629,476	9,802,228
유효세율	20.06%	21.48%

25.3 기타포괄손익의 각 구성 항목과 관련된 법인세 효과

(단위: 천원)

구 분	당 기			전 기		
	반영전	법인세효과	반영후	반영전	법인세효과	반영후
보험수리적손익	(703,928)	170,781	(533,147)	(389,513)	99,893	(289,620)
기타포괄손익-공정가치 측정 금융자산 평가손익	(208,043)	50,346	(157,697)	(1,090,033)	263,788	(826,245)

25.4 이연법인세자산(부채)의 변동내역

(단위: 천원)

당 기	기초금액	연결범위 변동	당기손익	기타포괄손익	기말금액
퇴직급여충당부채	723,160	-	36,214	170,799	930,173
퇴직연금운용자산	(694,490)	-	(230,997)	(18)	(925,505)
대손충당금	937,619	-	(111,606)	-	826,013
미지급비용	317,681	-	(317,681)	-	-
재고자산	81,113	-	60,241	-	141,354
무형자산	7,007,837	(2,313,389)	8,027,811	-	12,722,259
기타포괄-공정가치측정 금융자산 평가손실	263,788	-	-	50,346	314,134
유형자산	(235)	-	41,329	-	41,094
기타	48,964	-	795,698	-	844,662
합 계	8,685,437	(2,313,389)	8,301,009	221,127	14,894,184

(단위: 천원)

전 기	기초금액	당기손익	기타포괄손익	기말금액
퇴직급여충당부채	461,813	161,454	99,893	723,160
퇴직연금운용자산	(414,121)	(280,369)	-	(694,490)
대손충당금	729,127	208,492	-	937,619
미지급비용	61,557	19,556	-	81,113
재고자산	171,926	145,755	-	317,681
무형자산	331,423	6,676,414	-	7,007,837
기타포괄-공정가치측정 금융자산 평가손실	-	-	263,788	263,788
유형자산	7,093	(7,328)	-	(235)
기타	2,144	46,820	-	48,964
합 계	1,350,962	6,970,794	363,681	8,685,437

25.5 이연법인세자산과 부채의 회수 및 결제 시기

(단위: 천원)

구 분	당기말	전기말
이연법인세자산:		
12개월 후에 회수될 이연법인세자산	21,750,759	8,286,878
12개월 이내에 회수될 이연법인세자산	256,736	398,793
이연법인세자산 소계	22,007,495	8,685,671
이연법인세부채:		
12개월 후에 결제될 이연법인세부채	(7,075,331)	(235)
12개월 이내에 결제될 이연법인세부채	(37,980)	-
이연법인세부채 소계	(7,113,311)	(235)
이연법인세자산 순액	14,894,184	8,685,436

26. 주당이익

26.1 기본주당이익

당기 및 전기 중 주당이익 산정내역은 다음과 같습니다.

(단위: 천원, 주)

구 분	당 기	전 기
당기순이익	26,424,613	35,833,522
÷ 가중평균유통보통주식수(주1)	28,067,432	28,038,358
기본주당이익(단위:원)	941	1,278

(주1) 당기 및 전기 가중평균 유통보통주식수의 산정내역

(단위: 주)

구 분	당 기	전 기
기초 발행보통주식수	28,051,490	28,037,240
주식선택권 행사	15,942	1,118
가중평균유통보통주식수	28,067,432	28,038,358

26.2 회석주당이익

연결실체가 보유하고 있는 회석성 잠재적보통주로는 주식선택권이 있으며 회석주당이익은 모든 회석성 잠재적보통주가 보통주로 전환된다고 가정하여 조정한 가중평균유통보통주식수를 적용하여 산정하고 있습니다.

당기 및 전기 중 회석주당이익 산정내역은 다음과 같습니다.

(단위: 천원, 주)

구 분	당 기	전 기
당기순이익	26,424,613	35,833,522
÷ 가중평균회석유통보통주식수(주2)	28,112,874	28,139,322
회석주당이익(단위:원)	940	1,273

(주2) 가중평균 회석유통보통주식수의 산정내역

(단위: 주)

구 분	당 기	전 기
가중평균유통보통주식수	28,067,432	28,038,358
주식선택권	45,442	100,964
가중평균회석유통보통주식수	28,112,874	28,139,322

27. 현금흐름표

27.1 영업에서 창출된(사용된) 현금흐름

(단위 : 천원)

구 분	당 기	전 기
당기순이익	26,424,614	35,833,522
조정:		
법인세비용	6,629,476	9,802,228
이자비용	493,769	116,315
퇴직급여	665,472	534,432
주식기준보상	-	369,467
재고자산평가손실	-	371,872
감가상각비	471,636	-
사용권자산 상각비	1,350,136	318,433
무형자산상각비	115,019,681	74,960,887
무형자산손상차손	-	508,046
대손상각비	1,112,223	1,599,735
기타의대손상각비	25,000	5,000
외화환산손실	1,581,847	195,444
파생상품평가손실	708,992	-
유형자산처분손실	838	-
당기손익-공정가치측정 금융자산 평가손실	414,960	-
기타 현금의 유출이 없는 비용 등	119,556	-
이자수익	(3,459,731)	(3,505,568)
당기손익-공정가치측정 금융자산 평가이익	(120,744)	(54,056)
당기손익-공정가치측정 금융자산 처분이익	(43,540)	(33,894)
유형자산처분이익	(46,433)	-
기타의대손충당금환입	(300,000)	(300,000)
외화환산이익	(1,001,893)	(726,957)
기타 현금의 유입이 없는 수익 등	(160)	-
매출채권의 증가	(22,082,537)	(27,708,906)
미수금의 감소	244,253	478,784
미수수익의 감소	71,094	-
부가세대급금의 감소(증가)	1,323,965	(3,660,728)
당기손익-공정가치측정 금융상품의 증가	-	(4,139,595)
선급금의 감소(증가)	(20,482,393)	15,487,129
선급비용의 감소(증가)	(287,005)	23,529
재고자산의 감소	578,330	344,437

판권의 증가	(122,488,071)	(132,636,830)
장기선급금의 증가	(11,194,015)	(8,474,528)
매입채무의 증가(감소)	(1,150,481)	13,557,049
미지급금의 증가	10,196,579	9,932,717
선수수익의 증가(감소)	27,416,966	(3,199,881)
선수금의 증가(감소)	511,516	(257,300)
미지급비용의 증가(감소)	383,340	(473,805)
예수금의 증가(감소)	(3,468,579)	1,990,032
기타유동부채의 증가	-	410,435
장기미지급금의 증가(감소)	(448,055)	2,403,937
주식선택권의 행사	-	(2,634,420)
장기종업원급여부채의 증가	25,786	15,797
퇴직급여의 지급	(2,006,888)	(846,599)
영업에서 창출된(사용된) 현금	7,189,504	(19,393,840)

27.2 재무활동에서 생기는 부채의 조정내용

(단위 : 천원)

구 분	리스부채
당기초	-
리스부채(기준서도입효과)	4,404,209
증가	3,001,175
감소	(11,029)
연결범위변동	496,207
이자비용	290,379
이자의지급	(290,379)
리스료의지급	(978,481)
당기말	6,912,081

28. 특수관계자

28.1 지배기업 및 최상위 지배기업

당기말 현재 연결실체의 지배기업은 (주)씨제이이엔엠(지분율 66.18%)이고, 최상위 지배기업은 CJ(주)입니다.

28.2 특수관계자와의 주요 거래 내역

(단위: 천원)

특수관계구분	특수관계자명	당기			전기		
		매출	매출원가	판매비와관리비	매출	매출원가	판매비와관리비
지배기업(*)	(주)씨제이이엔엠	199,343,455	30,313,555	301,030	107,444,235	16,938,531	232,991
	씨제이이엔엠(주)	-	-	-	70,854,056	9,676,653	131,765
기타 특수관계자	(주)제이에스픽처스	335,000	22,746,648	-	-	21,771,009	-
	(주)본팩토리	-	161,183	-	-	-	-
	씨제이제일제당(주)	4,320	5,039	1,087,368	-	-	801,114
	TRUE CJ Creations	363,603	-	-	233,120	-	-
	CJ E&M America, Inc	189,388	169,096	538	-	126,669	-
	CJ E&M Hong Kong Limited	1,702,561	-	-	1,485,678	-	-
	씨제이올리브네트웍스(주)	8,100	3,920	651,214	-	1,725	550,275
	젤리피쉬엔터테인먼트(주)	100,000	-	-	-	480,400	-
	CJ E&M JAPAN	158,827	-	-	-	-	-
	씨제이씨지브이(주)	12,654	10,568	7,384	-	-	-
	(주)아트서비스	708	-	-	1,065	-	-
	기타	27,740	67,395	43,270	762,112	69,316	133,663
	합 계		202,246,356	53,477,404	2,090,804	180,780,266	49,064,303

(*) 전기 중 (주)씨제이오쇼핑이 씨제이이엔엠(주)을 흡수합병 하면서 지배기업이 (주)씨제이이엔엠으로 변경되었으며, 특수관계가 성립된 이후 발생한 거래에 대하여 기재하였습니다.

28.3 특수관계자에 대한 채권·채무내역

- 당기말

(단위: 천원)

특수관계구분	특수관계자명	채권 등				채무 등		
		매출채권	선금금	보증금	건설중인자산	매입채무	미지급금	선수수익
지배기업	(주)씨제이이엔엠	9,763,661	1,723,839	136,173	60,000	165,000	22,458,265	30,035,482
기타	(주)제이에스픽처스	-	7,665,000	-	7,957,275	-	4,173,765	-
	(주)본팩토리	-	-	-	-	-	4,067,591	-
	TRUE CJ Creations	155,546	-	-	-	-	-	-
	CJ E&M Hong Kong Limited	533,726	-	-	-	-	-	-
	기타	910,286	582	-	-	-	858,298	-
합 계		11,363,219	9,389,421	136,173	8,017,275	165,000	31,557,919	30,035,482

- 전기말

(단위: 천원)

특수관계 구분	특수관계자명	채권 등				채무 등		
		매출채권	선금금	보증금	건설중인자산	매입채무	미지급금	선수수익
지배기업	(주)씨제이이엔엠	13,645,313	2,419,440	136,339	40,000	259,600	17,616,722	20,597,624
기타	(주)제이에스픽처스	-	2,800,000	-	2,790,000	-	25,612	-
	TRUE CJ Creations	24,179	-	-	-	-	-	-
	CJ E&M Hong Kong Limited	2,828,063	-	-	-	-	-	-
	기타	1,226,059	-	-	-	-	319,235	50,000
합 계		17,723,614	5,219,440	136,339	2,830,000	259,600	17,961,569	20,647,624

당기말과 전기말 현재 상기 특수관계자에 대한 채권 중 대손충당금이 설정된 채권은 700,000천원이며 연결실체가 당기 중 인식한 대손상각비는 없습니다. (전기: 700,000천원)

28.4 특수관계자와의 자금거래

당기 중 특수관계자와의 자금거래는 없습니다.

28.5 주요 경영진에 대한 보상내역

(단위: 천원)

구분	당기	전기
단기급여	3,206,643	4,223,641
퇴직급여	356,446	237,241
주식기준보상	-	219,318
기타장기급여	25,786	327,325
합 계	3,588,875	5,007,525

연결실체는 계획, 운영 및 통제에 대해 중요한 권한과 책임을 가지는 임원 이상의 경영진을 주요 경영진으로 판단하고 있습니다.

28.6 연결실체는 당기말 현재 종업원에게 생활안정자금 대출 및 우리사주조합 대출과 관련하여 지급보증을 제공하고 있습니다.

29. 수익

29.1 수행의무와 수익인식 정책

재화/용역 구분	재화나 용역의 특성, 수행의무 이행시기, 유의적인 지급조건	변경된 회계정책
방영권 판매	연결실체는 드라마 콘텐츠를 기획 및 제작하여 판매하는 사업을 영위하고 있습니다. 연결실체의 수행의무는 고객사에게 제작한 콘텐츠의 방영권을 판매하는 것입니다. 고객에게 약속한 재화나 용역을 이전하여 수행의무를 이행할 때 수익을 인식합니다.	방영회차별 안분 수익인식
콘텐츠 및 라이선스 판매	연결실체는 제작한 드라마 콘텐츠를 사용할 권리를 제공하는 라이선스 사업을 진행하고 있으며 고객에게 드라마 판권에 대한 사용을 허락하고 해당 사업으로 인한 수익을 인식합니다. 지적재산 사용권을 제공하는 라이선스의 경우 고객이 라이선스를 사용하여 효익을 얻을 수 있는 시점에 일시 또는 후속적 판매기준으로 수익을 인식합니다.	라이선스 사용 시작일 일시 수익인식
서비스매출	연결실체의 수행의무는 고객에게 소속 아티스트의 용역을 제공하는 것입니다. 고객에게 약속한 용역을 제공하는 기간에 걸쳐 수익을 인식합니다.	용역제공기간 안분 수익인식

29.2 계약부채

연결실체는 계약 조건에 따라 고객으로부터 수행의무를 완료하기 이전에 대가를 지급받는 경우가 있으며 이를 계약부채로 인식하고 있습니다. 연결실체가 인식하고 있는 계약부채는 다음과 같습니다.

(단위: 천원)

구분	당기말	전기말
계약부채		
선수수익	72,451,453	40,094,487

이월된 계약부채와 관련하여 당기와 전기에 수익으로 인식한 금액은 각각 39,698백만원 및 41,830백만원입니다.

(2) 별도 재무제표

① 재무상태표

재무상태표

제 4(당) 기 기말 2019년 12월 31일 현재

제 3(전) 기 기말 2018년 12월 31일 현재

스튜디오드래곤 주식회사

(단위: 원)

과목	주식	제 4(당) 기말	제 3(전) 기말
자산			

Ⅰ. 유동자산		224,624,868,636	211,535,575,010
현금및현금성자산	4,5,6	52,942,744,834	130,600,145,389
단기금융상품	4,6	40,000,000,000	1,806,653,468
당기손익-공정가치 측정 금융자산	4,6	11,865,368,210	-
매출채권	4,6,7,27	83,681,454,754	68,519,187,322
선급금	8,27	33,110,070,687	5,887,668,011
재고자산	9	-	578,330,386
기타의유동금융자산	4,6,7	668,484,440	482,862,240
기타의유동자산		4,535,676	-
부가세대급금		2,352,210,035	3,660,728,194
Ⅱ. 비유동자산		336,224,341,554	279,772,796,822
기타포괄손익-공정가치 측정 금융자산	6,10	7,257,924,658	409,967,203
종속기업투자주식	11	108,357,001,820	83,213,936,720
장기매출채권	4,6,7,28	20,386,917,296	13,113,264,941
장기선급금	8,27	46,459,665,393	39,248,083,177
유형자산	12	1,008,691,042	726,712,606
사용권자산	13	5,140,568,030	-
무형자산	14,27	125,530,913,848	130,619,683,004
순확정급여자산	16	355,132,917	-
기타의비유동금융자산	4,6,7	3,201,043,231	781,043,231
이연법인세자산	24	18,526,483,319	11,660,105,940
자 산 총 계		560,849,210,190	491,308,371,832
부 채			
Ⅰ. 유동부채		135,821,837,331	99,630,564,871
매입채무	4,6,27	11,895,058,739	17,961,678,582
미지급금	4,6,27	53,602,254,140	37,653,526,335
당기법인세부채		3,266,936,298	6,790,499,211
선수수익	27,28	63,602,272,434	33,589,426,278
기타의유동금융부채	4,6,20	1,464,724,124	-
기타의유동부채	15	1,990,591,596	3,635,434,465
Ⅱ. 비유동부채		7,066,347,818	2,880,208,602
기타의비유동금융부채	4,6,27	6,848,538,975	2,147,472,475
기타의비유동부채	15	217,808,843	438,026,532
순확정급여부채	16	-	294,709,595
부 채 총 계		142,888,185,149	102,510,773,473
자 본			
Ⅰ. 자본금	1,17	14,048,185,000	14,025,745,000
Ⅱ. 주식발행초과금	17	321,742,806,255	320,101,676,741
Ⅲ. 기타의자본항목	10,18	(1,081,275,112)	(490,919,349)
Ⅳ. 이익잉여금	19	83,251,308,898	55,161,095,967
자 본 총 계		417,961,025,041	388,797,598,359

부채와 자본총계		560,849,210,190	491,308,371,832
----------	--	-----------------	-----------------

"첨부된 주석은 본 재무제표의 일부입니다."

② 포괄손익계산서

포괄손익계산서

제 4(당) 기 2019년 1월 1일부터 2019년 12월 31일까지

제 3(전) 기 2018년 1월 1일부터 2018년 12월 31일까지

스튜디오드래곤 주식회사

(단위: 원)

과 목	주석	제 4(당) 기	제 3(전) 기
I. 매출액	27,28	442,211,934,752	365,165,571,936
II. 매출원가	21,27,28	(397,330,304,447)	(320,945,629,859)
III. 매출총이익		44,881,630,305	44,219,942,077
판매비와관리비	21,27	(13,389,974,762)	(11,472,451,608)
IV. 영업이익		31,491,655,543	32,747,490,469
금융수익	22	10,245,286,968	6,355,167,717
금융비용	22	(5,586,298,119)	(501,776,883)
기타영업외수익	23	301,576,058	305,377,625
기타영업외비용	23	(97,415,844)	(152,110,289)
V. 법인세비용차감전순이익		36,354,804,606	38,754,148,639
VI. 법인세비용	24	(7,743,373,424)	(9,180,481,543)
VII. 당기순이익		28,611,431,182	29,573,667,096
VIII. 기타포괄손익(법인세효과 차감후)		(678,914,500)	(1,115,864,492)
후속적으로 당기손익으로 재분류되지 않는 항목		(678,914,500)	(1,115,864,492)
기타포괄손익-공정가치 측정 금융상품 평가손실	10,24	(157,696,249)	(826,244,860)
순확정급여부채의 재측정요소	16,24	(521,218,251)	(289,619,632)
IX. 당기총포괄이익		27,932,516,682	28,457,802,604
X. 주당이익			
보통주기본주당이익	25	1,019	1,055
보통주희석주당이익	25	1,018	1,051

"첨부된 주석은 본 재무제표의 일부입니다."

③ 자본변동표

자본변동표

제 4(당) 기 2019년 1월 1일부터 2019년 12월 31일까지

제 3(전) 기 2018년 1월 1일부터 2018년 12월 31일까지

스튜디오드래곤 주식회사

(단위: 원)

과 목	자본금	주식발행초과금	기타의자본항목	이익잉여금	총계
2018.1.1(전기초)	14,018,620,000	319,582,103,561	2,737,653,759	25,877,048,503	362,215,425,823

총포괄이익					
당기순이익	-	-	-	29,573,667,096	29,573,667,096
순확정급여부채의 재측정요소	-	-	-	(289,619,632)	(289,619,632)
기타포괄손익-공정가치 측정 지분상품 평가손실	-	-	(826,244,860)	-	(826,244,860)
자본에 직접 인식된 주주와의 거래					
주식선택권의 부여	-	-	369,466,932	-	369,466,932
주식선택권의 행사	7,125,000	519,573,180	(2,771,795,180)	-	(2,245,097,000)
2018.12.31(전기말)	14,025,745,000	320,101,676,741	(490,919,349)	55,161,095,967	388,797,598,359
2019.1.1(당기초)	14,025,745,000	320,101,676,741	(490,919,349)	55,161,095,967	388,797,598,359
총포괄이익					
당기순이익	-	-	-	28,611,431,182	28,611,431,182
순확정급여부채의 재측정요소	-	-	-	(521,218,251)	(521,218,251)
기타포괄손익-공정가치 측정 지분상품 평가손실	-	-	(157,696,249)	-	(157,696,249)
자본에 직접 인식된 주주와의 거래					
주식선택권의 행사	22,440,000	1,641,129,514	(432,659,514)	-	1,230,910,000
2019.12.31(당기말)	14,048,185,000	321,742,806,255	(1,081,275,112)	83,251,308,898	417,961,025,041

"첨부된 주석은 본 재무제표의 일부입니다."

④ 현금흐름표

현금흐름표

제 4(당) 기 2019년 1월 1일부터 2019년 12월 31일까지

제 3(전) 기 2018년 1월 1일부터 2018년 12월 31일까지

스튜디오드래곤 주식회사

(단위: 원)

과 목	제 4(당) 기		제 3(전) 기	
I. 영업활동 현금흐름		5,614,527,081		(32,014,197,613)
영업에서 사용된 현금(주석26)	23,531,089,729		(23,628,452,207)	
법인세의 지급	(17,916,562,648)		(8,385,745,406)	
II. 투자활동으로 인한 현금흐름		(83,675,711,476)		140,969,794,772
1. 투자활동으로 인한 현금유입	139,869,807,443		141,902,834,320	
이자의 수취	2,121,219,042		3,128,729,759	
당기손익-공정가치 측정 금융자산의 감소	164,500,000		-	
유형자산의 처분	400,000		-	
보증금의 감소	403,695,500		305,840,000	
금융상품의 감소	137,179,992,901		138,468,264,561	
2. 투자활동으로 인한 현금유출	(223,545,518,919)		(933,039,548)	
당기손익-공정가치 측정 금융자산의 취득	(11,953,500,000)		-	
금융상품의 증가	(175,494,339,433)		-	
유형자산의 취득	(636,530,400)		(94,938,900)	

무형자산의 취득	(349,083,986)		(69,854,117)	
종속기업투자주식의 취득	(25,143,065,100)		-	
보증금의 증가	(2,913,000,000)		(768,246,531)	
기타포괄손익-공정가치 측정 금융자산의 취득	(7,056,000,000)		-	
Ⅲ. 재무활동으로 인한 현금흐름		443,461,580		(9,735,677,000)
1. 재무활동으로 인한 현금유입	1,230,910,000		389,323,000	
주식선택권 행사	1,230,910,000		389,323,000	
2. 재무활동으로 인한 현금유출	(787,448,420)		(10,125,000,000)	
이자의 지급	(193,849,673)		(125,000,000)	
리스료의 지급	(593,598,747)		-	
유동성사채의 상환	-		(10,000,000,000)	
Ⅳ. 현금및현금성자산의 증가 (Ⅰ+Ⅱ+Ⅲ)		(77,617,722,815)		99,219,920,159
Ⅴ. 기초의 현금및현금성자산		130,600,145,389		31,467,167,714
Ⅵ. 외화표시 현금및현금성자산의 환율변동효과		(39,677,740)		(86,942,484)
Ⅶ. 기말의 현금및현금성자산		52,942,744,834		130,600,145,389

"첨부된 주석은 본 재무제표의 일부입니다."

⑤ 이익잉여금 처분계산서(안)

(단위: 천원)

구 분	당 기		전 기	
	처분예정일: 2020년 3월 27일		처분확정일: 2019년 3월 29일	
Ⅰ. 미처분이익잉여금		83,251,309		55,161,096
전기이월미처분이익잉여금	55,161,096		25,877,049	
당기순이익	28,611,431		29,573,667	
순확정급여제도의 재측정요소	(521,218)		(289,620)	
Ⅱ. 이익잉여금처분액		-		-
Ⅲ. 차기이월미처분이익잉여금		83,251,309		55,161,096

⑥ 별도재무제표에 대한 주석

제 4(당) 기 2019년 12월 31일 현재

제 3(전) 기 2018년 12월 31일 현재

스튜디오드래곤 주식회사

1. 일반 사항

스튜디오드래곤 주식회사(이하 "당사")는 2016년 5월 1일자로 씨제이이엔엠 주식회사의 드라마사업부문이 물적분할되어 설립되었고, 당사의 주식은 2017년 11월 24일자로 한국거래소가 개설한 코스닥시장에 상장되었습니다.

당사의 정관에 의한 발행할 주식의 총수는 500,000,000주(1주의 금액: 500원)이며, 2019년 12월 31일 현재 자본금은 14,048백만원(발행주식수: 28,096,370주)입니다.

당사의 최대주주는 주식회사 씨제이이엔엠이며, 당기말 현재 최대주주의 당사에 대한 지분율은 66.18%입니다.

2. 유의적인 회계정책

다음은 재무제표 작성에 적용된 중요한 회계정책입니다. 이러한 정책은 별도의 언급이 없다면, 표시된 회계기간에 계속적으로 적용됩니다.

2.1 재무제표 작성 기준

당사는 주식회사 등의 외부 감사에 관한 법률 제5조 1항 1호에서 규정하고 있는 국제회계기준위원회가 국제회계기준을 채택하여 정한 회계처리기준인 한국채택국제회계기준에 따라 재무제표를 작성하였습니다.

2.2 회계정책의 변경

당사는 2019년 1월 1일에 기업회계기준서 제1116호 '리스'를 최초 적용하였습니다. 2019년 1월 1일부터 시행되는 다른 회계기준도 있으나, 그 기준들은 당사의 재무제표에 중요한 영향을 미치지 않습니다.

기업회계기준서 제1116호에서는 단일 리스이용자 회계모형을 도입하였고, 그 결과 당사는 리스이용자로서 기초자산에 대한 사용권을 나타내는 사용권자산을 인식하고 리스료를 지급할 의무를 나타내는 리스부채를 인식합니다. 리스제공자 회계모형은 이전의 회계정책과 유사합니다.

당사가 기업회계기준서 제1116호의 최초 적용에 따른 누적효과를 2019년 1월 1일(최초 적용일)에 반영하였으며, 이로 인한 이익잉여금 변동 효과는 없습니다. 따라서 비교 표시되는 재무정보는 이전에 보고된 것과 같이 기업회계기준서 제1017호와 관련 해석서를 적용하였으며 재작성되지 않았습니다. 회계정책 변경의 구체적인 사항은 아래에 공시하였습니다.

(1) 리스의 정의

종전에 당사는 기업회계기준해석서 제2104호 '약정에 리스가 포함되어 있는지의 결정'을 적용하여 계약 약정일에 약정이 리스인지 또는 리스를 포함하는지를 결정하였습니다. 당사는 이제 새로운 리스 정의에 기초하여 계약이 리스인지 또는 리스를 포함하는지 평가합니다. 기업회계기준서 제1116호에 따르면 계약에서 대가와 교환하여 식별되는 자산의 사용 통제권을 일정기간 이전하면 계약이 리스이거나 리스를 포함합니다.

기업회계기준서 제1116호의 최초 적용일에 당사는 계약이 리스인지 다시 판단하지 않는 실무적 간편법을 적용하기로 선택하였습니다. 당사는 종전에 리스로 식별된 계약에만 기업회계기준서 제1116호를 적용하였습니다. 기업회계기준서 제1017호와 기업회계기준해석서 제2104호에 따라 리스로 식별되지 않은 계약이 리스인지는 다시 평가하지 않았습니다. 그러므로 기업회계기준서 제1116호에 따른 리스 정의는 2019년 1월 1일 이후 체결되거나 변경된 계약에만 적용되었습니다.

리스요소를 포함하는 계약의 약정일이나 재평가일에 당사는 각 리스요소와 비리스요소의 상대적 개별 가격에 기초하여 계약 대가를 배분합니다. 그러나 당사는 비리스요소를 분리하지 않는 실무적 간편법을 선택하였고, 리스요소와 비리스요소를 하나의 리스요소로 보아 회계처리할 것입니다.

(2) 리스이용자

당사는 사무실, 방송장비, 스튜디오 등에 대한 리스 계약을 체결하고 있습니다.

당사는 리스이용자로서 종전에 리스가 기초자산의 소유에 따른 위험과 보상을 이전하는지에 따라 리스를 운용리스나 금융리스로 분류하였습니다.

기업회계기준서 제1116호에 따르면 당사는 리스에 대하여 사용권자산과 리스부채를 인식합니다.

그러나 당사는 일부 소액 기초자산 리스에 대하여 사용권자산과 리스부채를 인식하지 않기로 선택하였습니다. 당사는 이 리스에 관련되는 리스료를 리스기간에 걸쳐 정액 기준에 따라

비용으로 인식합니다.

당사는 재무상태표에 사용권자산을 표시하며 리스부채를 기타의금융부채 항목에 포함합니다.

① 유의적인 회계정책

당사는 리스개시일에 사용권자산과 리스부채를 인식합니다. 사용권자산은 최초 인식시 원가로 측정하고, 후속적으로 원가에서 감가상각누계액과 손상차손누계액을 차감하고, 리스부채의 재측정에 따른 조정을 반영하여 측정합니다. 사용권자산이 투자부동산의 정의를 충족하면 투자부동산으로 표시합니다. 투자부동산인 사용권자산은 최초에 원가로 측정하고, 당사의 투자부동산 회계정책과 일관되게 후속적으로는 원가모형으로 측정합니다.

리스부채는 최초 인식 시 리스개시일 현재 지급되지 않은 리스료의 현재가치로 측정합니다. 현재가치 측정 시 리스의 내재이자율로 리스료를 할인하되, 내재이자율을 쉽게 산정할 수 없는 경우에는 당사의 증분차입이자율로 리스료를 할인합니다. 당사는 일반적으로 증분차입이자율을 할인율로 사용합니다.

리스부채는 후속적으로 리스부채에 대하여 인식한 이자비용만큼 증가하고, 리스료의 지급을 반영하여 감소합니다. 지수나 요율(이율)의 변동, 잔존가치보증에 따라 지급할 것으로 예상되는 금액의 변동, 매수선택권이나 연장선택권을 행사할 것이 상당히 확실한지나 종료선택권을 행사하지 않을 것이 상당히 확실한지에 대한 평가의 변동에 따라 미래 리스료가 변경되는 경우에 리스부채를 재측정합니다.

당사는 연장선택권을 포함하는 일부 리스계약에 대한 리스기간을 결정할 때 판단을 적용합니다. 당사가 연장선택권을 행사할 것이 상당히 확실한지에 대한 평가는 리스기간에 영향을 주기 때문에 리스부채와 사용권자산의 금액에 유의적인 영향을 미칩니다.

② 경과 규정

전환시점에 기업회계기준서 제1017호에 따라 운용리스로 분류된 리스에 대하여 2019년 1월 1일 현재 당사의 증분차입이자율로 할인한 잔여 리스료의 현재가치로 리스부채를 측정합니다. 사용권자산은 다음의 방법으로 측정합니다.

- 리스부채와 동일한 금액(선급하거나 발생한(미지급) 리스료는 조정).

당사는 종전에 기업회계기준서 제1017호에 따라 운용리스로 분류한 리스에 기업회계기준서 제1116호를 적용할 때, 다음의 실무적 간편법을 적용합니다.

- 리스기간이 12개월 이내인 리스와 소액 기초자산 리스에 대하여 사용권자산과 리스부채를 인식하지 않는 면제규정을 적용합니다.
- 최초 적용일의 사용권자산 측정치에서 리스개설직접원가를 제외합니다.
- 계약이 리스 연장 또는 종료 선택권을 포함한다면 리스기간을 결정할 때 사후판단을 사용합니다.

(3) 재무제표에 미치는 영향

① 전환시점에 미치는 영향

기업회계기준서 제1116호의 전환시점에, 당사는 사용권자산과 리스부채를 추가로 인식하였습니다. 자산과 부채의 차이금액은 없습니다. 전환시점에 미치는 영향은 다음과 같습니다.

(단위: 천원)

구분	증가
자산	
사용권자산	3,988,876
부채	
리스부채	3,988,876

운용리스로 분류하였던 리스에 대한 리스부채를 측정할 때, 당사는 2019년 1월 1일의 증분 차입이자율을 사용하여 리스료를 할인하였습니다. 적용된 가중평균 증분차입이자율은 4.15% ~ 4.72%입니다.

(단위: 천원)

구분	금액
2018년 12월 31일의 운용리스 약정	5,873,493
2019년 1월 1일의 가중평균 증분차입이자율	4.15% ~ 4.72%
2019년 1월 1일의 운용리스 약정 할인금액	4,990,491
감소:	
단기리스와 관련된 약정	(970,129)
소액자산리스와 관련된 약정	(31,486)
2019년 1월 1일의 리스부채	3,988,876

② 전환기간에 미치는 영향

당사의 사용권자산 및 리스부채의 장부 금액과, 보고기간 중 변동 금액은 다음과 같습니다.

(단위: 천원)

구 분	사용권자산		리스부채
	임차시설물	방송기계기구	
당기초	3,988,876	-	3,988,876
증가	1,315,978	582,932	1,898,910
감가상각	(504,330)	(242,888)	-
이자비용	-	-	193,850
지급	-	-	(787,448)
당기말	4,800,524	340,044	5,294,188

당사는 당기 중 단기리스에 따른 리스료 5,437,520천원, 소액자산리스에 따른 리스료 44,850천원을 인식하였습니다.

2.3 종속기업

당사의 재무제표는 기업회계기준서 제1027호 '별도재무제표'에 따른 별도재무제표입니다. 종속기업 투자는 직접적인 지분투자에 근거하여 원가로 측정하고 있습니다. 또한, 종속기업 으로부터 수취하는 배당금은 배당에 대한 권리가 확정되는 시점에 당기손익으로 인식하고 있습니다.

2.4 외화환산

(1) 기능통화와 표시통화

당사의 재무제표는 각 개별기업의 영업활동이 이루어지는 주된 경제환경의 통화인 기능통화로 작성되고 있습니다. 당사의 재무제표는 당사의 기능통화 및 표시통화인 원화로 작성하여 보고하고 있습니다.

(2) 외화거래와 보고기간말의 환산

외화거래는 거래일의 환율 또는 재측정되는 항목인 경우 평가일의 환율을 적용한 기능통화로 인식됩니다. 외화거래의 결제나 화폐성 외화 자산·부채의 환산에서 발생하는 외환차이는 당기손익으로 인식됩니다.

비화폐성 금융자산·부채로부터 발생한 손익을 기타포괄손익으로 인식하는 경우에는 그 손익에 포함된 환율변동효과도 기타포괄손익으로 인식하고, 당기손익으로 인식하는 경우에는 환율변동효과도 당기손익으로 인식하고 있습니다.

2.5 현금및현금성자산

당사는 보유 현금과 요구불예금과 같이 유동성이 매우 높고 확정된 금액의 현금으로 전환이 용이하며 가치변동의 위험이 경미한 금융자산 중 취득일로부터 만기가 3개월이내인 금융자산을 현금및현금성자산으로 분류하고 있습니다.

2.6 비파생금융자산

(1) 인식 및 최초 측정

매출채권과 발행 채무증권은 발행되는 시점에 최초로 인식됩니다. 다른 금융상품과 금융부채는 당사가 금융상품의 계약당사자가 되는 때에만 인식됩니다.

유의적인 금융요소를 포함하지 않는 매출채권을 제외하고는, 최초 인식시점에 금융자산이나 금융부채를 공정가치로 측정하며, 당기손익-공정가치 측정 금융자산 또는 당기손익-공정가치 측정 금융부채가 아닌 경우에 해당 금융자산의 취득이나 해당 금융부채의 발행과 직접 관련되는 거래원가는 공정가치에 가감합니다. 유의적인 금융요소를 포함하지 않는 매출채권은 최초에 거래 가격으로 측정합니다.

(2) 분류 및 후속측정

최초 인식시점에 금융자산은 상각후원가, 기타포괄손익-공정가치 채무상품, 기타포괄손익-공정가치-지분상품 또는 당기손익-공정가치로 측정되도록 분류 합니다.

금융자산은 당사가 금융자산을 관리하는 사업모형을 변경하지 않는 한 최초인식 후에 재분류되지 않으며, 이 경우 영향 받는 모든 금융자산은 사업모형의 변경 이후 첫 번째 보고기간의 첫 번째 날에 재분류됩니다.

금융자산이 다음 두가지 조건을 모두 만족하고, 당기손익-공정가치 측정항목으로 지정되지 않은 경우에 상각후원가로 측정합니다.

- 계약상 현금흐름을 수취하기 위해 보유하는 것이 목적인 사업모형 하에서 보유합니다.
- 금융자산의 계약 조건에 따라 특정일에 원금과 원금잔액에 대한 이자지급만으로 구성되어 있는 현금흐름이 발생합니다.

채무상품이 다음 두 가지 조건을 충족하고 당기손익-공정가치 측정항목으로 지정되지 않은 경우에 기타포괄손익-공정가치로 측정합니다.

- 계약상 현금흐름의 수취와 금융자산의 매도 둘 다를 통해 목적을 이루는 사업모형 하에서 금융자산을 보유합니다.
- 금융자산의 계약 조건에 따라 특정일에 원리금지급만으로 구성되어 있는 현금흐름이 발생합니다.

단기매매를 위해 보유하는 것이 아닌 지분상품의 최초 인식 시에 당사는 투자자산의 공정가치의 후속적인 변동을 기타포괄손익으로 표시하도록 선택 할 수 있습니다. 다만 한번 선택 하면 이를 취소할 수 없습니다. 이러한 선택은 투자자산별로 이루어집니다.

상기에서 설명된 상각후원가나 기타포괄손익-공정가치로 측정되지 않는 모든 금융자산은 당기손익-공정가치로 측정됩니다. 이러한 금융자산은 모든 과생금융자산을 포함합니다. 최초 인식시점에 당사는 상각후원가나 기타포괄손익-당기손익으로 측정되는 금융자산을 당기손익-공정가치 측정항목으로 지정한다면 회계불일치를 제거하거나 유의적으로 줄이는 경우에는 해당 금융자산을 당기손익-공정가치 측정 항목으로 지정할 수 있습니다. 다만 한번 지정하면 이를 취소할 수 없습니다.

금융자산: 계약상 현금흐름이 원금과 이자로만 이루어져 있는지에 대한 평가
원금은 금융자산의 최초 인식시점의 공정가치로 정의됩니다. 이자는 화폐의 시간가치에 대한 대가, 특정기간에 원금 잔액과 관련된 신용위험에 대한 대가, 그밖에 기본적인 대여위험과 원가에 대한 대가(예: 유동성위험과 운영원가)뿐만 아니라 이윤으로구성됩니다.

계약상 현금흐름이 원금과 이자에 대한 지급만으로 이루어져 있는지를 평가 할 때, 당사는 해당 상품의 계약조건을 고려합니다. 금융자산이 계약상 현금흐름의 시기나 금액을 변경시키는 계약조건을 포함하고 있다면, 그 계약 조건 때문에 해당 금융상품의 존속기간에 걸쳐 생길 수 있는 계약상 현금흐름이 원리금 지급만으로 구성되는지를 판단해야 합니다.

이를 평가할 때 당사는 다음을 고려합니다.

- 현금흐름의 금액이나 시기를 변경시키는 조건부 상황
- 변동 이자율 특성을 포함하여 계약상 액면이자율을 조정하는 조항
- 중도상환특성과 만기연장특성
- 특정 자산으로부터 발생하는 현금흐름에 대한 당사의 청구권을 제한하는 계약조건(예: 비소구특징)

중도상환금액이 실질적으로 미상환된 원금과 잔여원금에 대한 이자를 나타내고, 계약의 조기청산에 대한 합리적인 추가 보상을 포함하고 있다면, 조기상환특성은 특정일에 원금과 이자를 지급하는 조건과 일치합니다.

또한, 계약상 액면금액을 유의적으로 할인하거나 할증하여 취득한 금융자산에 대해서, 중도상환금액이 실질적으로 계약상 액면금액과 계약상 이자발생액(그러나 미지급된)을 나타내며 (이 경우 계약의 조기 청산에 대한 합리적인 추가 보상이 포함될 수 있는), 중도환특성이 금융자산의 최초 인식시점에 해당 특성의 공정가치가 경미한 경우에는 이러한 조건을 충족한다고 판단합니다.

금융자산: 후속측정과 손익

당기손익-공정가치 측정 금융자산	이러한 자산은 후속적으로 공정가치로 측정합니다. 이자와 배당수익을 포함한 순손익은 당기손익으로 인식합니다.
상각후원가 측정 금융자산	이러한 자산은 후속적으로 유효이자율법을 사용하여 상각후원가로 측정합니다. 상각후원가는 손상손실((나)참조)에 의해 감소됩니다. 이자 수익, 외화환산손익 및 손상은 당기손익으로 인식합니다. 제거에 따르는 손익도 당기손익으로 인식합니다.
기타포괄손익-공정가치 측정 채무상품	이러한 자산은 후속적으로 공정가치로 측정합니다. 유효이자율법을 사용하여 계산된 이자수익, 외화환산손익과 손상은 당기손익으로 인식합니다. 다른 순손익은 기타포괄손익으로 인식합니다. 제거시에 기타포괄손익에 누적된 손익은 당기손익으로 재분류합니다.
기타포괄손익-공정가치 측정 지분상품	이러한 자산은 후속적으로 공정가치로 측정합니다. 배당은 배당금이 명확하게 투자원가의 회수를 나타내지 않는다면 당기손익으로 인식합니다. 다른 순손익은 기타포괄손익으로 인식하고 절대로 당기손익으로 재분류되지 않습니다.

(3) 제거

당사는 금융자산의 현금흐름에 대한 계약상 권리가 소멸한 경우, 금융자산의 현금흐름을 수취할 계약상 권리를 양도하고 이전된 금융자산의 소유에 따른 위험과 보상의 대부분을 실질적으로 이전한 경우, 또는 당사가 소유에 따른 위험과 보상의 대부분을보유 또는 이전하지 아니하고 금융자산을 통제하고 있지 않은 경우에 금융자산을 제거합니다.

당사가 재무상태표에 인식된 자산을 이전하는 거래를 하였지만, 이전되는 자산의 소유에 따른 대부분의 위험과 보상을 보유하고 있는 경우에는 이전된 자산을 제거하지 않습니다.

(4) 상계

당사는 당사가 인식한 자산과 부채에 대해 법적으로 집행가능한 상계권리를 현재 갖고 있고, 차액으로 결제하거나, 자산을 실현하는 동시에 부채를 결제할 의도가 있는 경우에만 금융자산과 금융부채를 상계하고 재무상태표에 순액으로 표시합니다

(5) 손상

당사는 다음 자산의 기대신용손실에 대해 손실충당금을 인식합니다.

- 상각후원가로 측정하는 금융자산
- 기타포괄손익-공정가치로 측정하는 채무상품
- 기업회계기준서 제1115호에서 정의된 계약자산

당사는 12개월 기대신용손실로 측정되는 다음의 금융자산을 제외하고는 전체기간 기대신용손실에 해당하는 금액으로 손실충당금을 측정합니다.

- 보고기간말에 신용이 위험이 낮다고 결정된 채무증권
- 최초 인식 이후 신용위험(즉, 금융자산의 기대존속기간동안에 걸쳐 발생 할 채무불이행 위험)이 유의적으로 증가하지 않은 기타 채무증권과 은행예금

매출채권과 계약자산에 대한 손실충당금은 항상 전체기간 기대신용손실에 해당하는 금액으로 측정됩니다.

금융자산의 신용위험이 최초 인식 이후 유의적으로 증가했는지를 판단할 때와 기대신용손실을 추정할 때, 당사는 과도한 원가나 노력 없이 이용할 수 있고 합리적이고 뒷받침될 수 있는 정보를 고려합니다. 여기에는 미래지향적인 정보를 포함하여 당사의 과거 경험과 알려진 신용평가에 근거한 질적, 양적인 정보 및 분석이 포함됩니다.

당사는 다음과 같은 경우 금융자산에 채무불이행이 발생했다고 고려합니다.

- 채무자가 당사가 소구활동을 하지 않으면, 당사에게 신용의무를 완전하게 이행하지 않을 것 같은 경우

전체기간 기대신용손실은 금융상품의 기대존속기간에 발생할 수 있는 모든 채무불이행 사건에 따른 기대신용손실입니다.

12개월 기대신용손실은 보고기간 말 이후 12개월 이내(또는 금융상품의 기대존속기간이 12개월 보다 적은 경우 더 짧은 기간)에 발생 가능한 금융상품의 채무불이행 사건으로 인한 기대신용손실을 나타내는 전체기간 기대신용손실의 일부입니다.

기대신용손실을 측정할 때 고려하는 가장 긴 기간은 당사가 신용위험에 노출되는 최장계약기간입니다.

1) 기대신용손실의 측정

기대신용손실은 신용손실의 확률가중추정치입니다. 신용손실은 모든 현금부족액(즉, 계약에 따라 지급받기로 한 모든 계약상 현금흐름과 수취할 것으로 예상하는 모든 계약상 현금흐름의 차이)의 현재가치로 측정됩니다. 기대신용손실은 해당 금융자산의 유효이자율로 할인됩니다.

2) 신용이 손상된 금융자산

매 보고기간 말에 당사는 상각후원가로 측정되는 금융자산과 기타포괄손익-공정가치로 측정되는 채무증권의 신용이 손상되었는지 평가합니다. 금융자산의 추정미래현금흐름에 악영향을 미치는 하나 이상의 사건이 발생한 경우에 해당 금융자산은 신용이 손상된 것입니다.

금융자산의 신용이 손상된 증거는 다음과 같은 관측 가능한 정보를 포함합니다.

- 발행자나 차입자의 유의적인 재무적 어려움
- 채무불이행이나 연체와 같은 계약 위반
- 차입자의 재무적 어려움에 관련된 경제적이나 계약상 이유로 당초 차입조건의 불
가피한 완화
- 차입자의 파산가능성이 높아지거나 그 밖의 재무구조조정 가능성이 높아짐
- 재무적 어려움으로 인해 해당 금융자산에 대한 활성시장 소멸

3) 재무상태표 상 신용손실충당금의 표시

상각후원가로 측정하는 금융자산에 대한 손실충당금은 해당 자산의 장부금액에서 차감합니다.

기타포괄손익-공정가치로 측정하는 채무상품에 대해서는 손실충당금은 당기손익에 포함하고 기타포괄손익에 인식합니다.

4) 제각

금융자산의 계약상 현금흐름 전체 또는 일부의 회수에 대한 합리적인 기대가 없는 경우 해당 자산을 제거합니다. 고객에 대해 회수에 대한 합리적인 기대가 있는지를 평가하여 제각의 시기와 금액을 개별적으로 평가합니다. 유사자산의 회수에 대한 과거 경험에 근거하여 장부금액을 제각합니다. 당사는 제각한 금액이 유의적으로 회수할 것이라는 기대를 갖고 있지 않습니다. 그러나 제각된 금융자산은 당사의 만기가 된 금액의 회수 절차에 따라 회수활동의 대상이 될 수 있습니다.

2.7 파생상품

당사는 외국환 익스포저를 위험회피하기 위해 파생금융상품을 보유합니다. 내재파생상품은 주계약이 금융자산이 아니고 특정 요건을 충족하는 경우에 별도로 회계처리하고 주계약으로부터 분리합니다.

파생상품은 최초 인식 시에 공정가치로 측정합니다. 최초 인식 이후에 공정가치로 측정하고 그 변동은 일반적으로 손익으로 인식합니다.

2.8 비파생금융부채

당사는 계약상 내용의 실질과 금융부채의 정의에 따라 금융부채를 당기손익인식금융부채와 기타금융부채로 분류하고 계약의 당사자가 되는 때에 재무상태표에 인식하고 있습니다.

① 당기손익인식금융부채

금융부채는 단기매매항목으로 분류되거나, 파생상품인 경우, 혹은 최초 인식시점에 당기손익인식항목으로 지정되는 경우에 당기손익인식항목으로 분류합니다.

당기손익인식금융부채는 최초 인식 후 공정가치로 측정하며, 공정가치의 변동은 당기손익으로 인식하고 있습니다. 한편, 최초 인식시점에 발행과 관련하여 발생한 거래비용은 발생 즉시 당기손익으로 인식하고 있습니다.

② 기타금융부채

당기손익인식금융부채로 분류되지 않은 비파생금융부채는 기타금융부채로 분류하고 있습니다. 기타금융부채는 최초 인식시 발행과 직접 관련되는 거래원가를 차감한 공정가치로 측정하고 있습니다. 후속적으로 기타금융부채는 유효이자율법을 적용하여 상각후원가로 측정되며, 이자비용은 유효이자율법을 적용하여 인식합니다.

③ 금융부채의 제거

당사는 금융부채의 계약상 의무가 이행, 취소 또는 만료된 경우에만 금융부채를 제거합니다. 당사는 금융부채의 계약조건이 변경되어 현금흐름이 실질적으로 달라진 경우 기존 부채를 제거하고 새로운 계약에 근거하여 새로운 금융부채를 공정가치로 인식합니다.

금융부채의 제거 시에, 장부금액과 지급한 대가(양도한 비현금자산이나 부담한 부채를 포함)의 차액은 당기손익으로 인식합니다.

2.9 납입자본

보통주는 자본으로 분류하며 자본거래에 직접 관련되어 발생하는 증분원가는 세금효과를 반영한 순액으로 자본에서 차감하고 있습니다.

당사가 자기지분상품을 재취득하는 경우에 이러한 지분상품은 자기주식의 과목으로 자본에서 직접 차감하고 있습니다. 자기지분상품을 매입 또는 매도하거나 발행 또는 소각하는 경우의 손익은 당기손익으로 인식하지 않습니다.

2.10 재고자산

재고자산은 원가와 순실현가능가치 중 작은 금액으로 표시되고, 재고자산의 원가는 선입선출법에 따라 결정됩니다.

2.11 유형자산

유형자산은 원가에서 감가상각누계액과 손상차손누계액을 차감하여 표시됩니다. 역사적 원가는 자산의 취득에 직접적으로 관련된 지출을 포함합니다. 유형자산은 취득원가에서 잔존가치를 제외하고, 다음의 추정 내용연수에 걸쳐 정액법으로 상각됩니다.

과 목	추정 내용연수
임차시설물	5년
방송기계기구	8년
공기구비품	5년

유형자산의 감가상각방법과 잔존가치 및 경제적 내용연수는 매 회계연도 말에 재검토되고 필요한 경우 추정의 변경으로 조정됩니다.

2.12 무형자산

무형자산은 역사적 원가로 최초 인식되고, 원가에서 상각누계액과 손상차손누계액을 차감한 금액으로 표시됩니다. 상표권과 회원권은 이용 가능 기간에 대하여 예측가능한 제한이 없으므로 내용연수가 한정되지 않아 상각되지 않습니다. 한정된 내용연수를 가지는 소프트웨어는 5년 동안 정액법으로 상각되며, 드라마제작과 관련된 판권은 자산의 경제적 효익이 소비될 것으로 예상되는 형태를 반영하여 추정 내용연수 동안 상각됩니다.

2.13 비금융자산의 손상

고객과의 계약에서 생기는 수익에 따라 인식하는 계약자산과 계약을 체결하거나 이행하기 위해 든 원가에서 생기는 자산, 종업원급여에서 발생한 자산, 재고자산, 이연법인세자산 및 매각예정으로 분류되는 비유동자산을 제외한 모든 비금융자산에 대해서는 매 보고기간말마다 자산손상을 시사하는 징후가 있는지를 검토하며, 만약 그러한 징후가 있다면 당해 자산의 회수가능액을 추정하고 있습니다. 단, 사업결합으로 취득한 영업권 및 내용연수가 비한정인 무형자산, 아직 사용할 수 없는 무형자산에 대해서는 자산손상을 시사하는 징후와 관계없이 매년 회수가능액과 장부금액을 비교하여 손상검사를하고 있습니다.

회수가능액은 개별 자산별로, 또는 개별 자산의 회수가능액을 추정할 수 없다면 그 자산이 속하는 현금창출단위별로 회수가능액을 추정하고 있습니다. 회수가능액은 사용가치와 순공정가치 중 큰 금액으로 결정하고 있습니다. 사용가치는 자산이나 현금창출단위에서 창출될 것으로 기대되는 미래현금흐름을 화폐의 시간가치 및 미래현금흐름을 추정할 때 조정되지 아니한 자산의 특유위험에 대한 현행 시장의 평가를 반영한 적절한 할인율로 할인하여 추정합니다.

자산이나 현금창출단위의 회수가능액이 장부금액에 미달하는 경우 자산의 장부금액을 감소시키며 즉시 당기손익으로 인식하고 있습니다.

매 보고기간말에 비금융자산에 대해 과거기간에 인식한 손상차손이 더 이상 존재하지 않거나 감소된 것을 시사하는 징후가 있는지를 검토하고 직전 손상차손의 인식시점 이후 회수가능액을 결정하는 데 사용된 추정치에 변화가 있는 경우에만 환입합니다. 손상차손환입으로 증가된 장부금액은 과거에 손상차손을 인식하기 전 장부금액의 감가상각 또는 상각 후 잔액을 초과할 수 없습니다.

2.14 충당부채

충당부채는 과거사건의 결과로 존재하는 현재의무(법적의무 또는 의제의무)로서, 당해 의무를 이행하기 위하여 경제적효익을 갖는 자원이 유출될 가능성이 높으며 그 의무의 이행에 소요되는 금액을 신뢰성 있게 추정할 수 있는 경우에 인식하고 있습니다.

2.15 당기법인세 및 이연법인세

법인세비용은 당기법인세와 이연법인세로 구성됩니다. 법인세는 기타포괄손익이나 자본에 직접 인식된 항목과 관련된 금액은 해당 항목에서 직접 인식하며, 이를 제외하고는 당기손익으로 인식됩니다.

법인세와 관련된 이자와 벌금은 법인세에 해당하는지 판단하고 법인세에 해당한다면 기업회계기준서 제1012호 '법인세'를 적용하고 법인세에 해당하지 않는다면 기업회계기준서 제1037호 '충당부채, 우발부채, 우발자산'을 적용하고 있습니다.

(1) 당기법인세

당기법인세는 당기의 과세소득을 기초로 산정하고 있습니다. 과세소득은 포괄손익계산서상의 법인세비용차감전순이익에서 다른 과세기간에 가산되거나 차감될 손익 및 비과세항목이나 손금불인정항목을 제외하므로 포괄손익계산서상 손익과 차이가 있습니다. 당사의 당기법인세와 관련된 미지급법인세는 제정되었거나 실질적으로 제정된 세율을 사용하여 계산하고 있습니다.

당기법인세자산과 당기법인세부채는 다음의 조건을 모두 충족하는 경우에만 상계를 합니다.

- 인식된 금액에 대한 법적으로 집행가능한 상계권리를 가지고 있음
- 순액으로 결제하거나, 자산을 실현하는 동시에 부채를 결제할 의도가 있음

(2) 이연법인세

이연법인세자산과 이연법인세부채를 측정할 때에는 보고기간말에 당사가 관련 자산과 부채의 장부금액을 회수하거나 결제할 것으로 예상되는 방식에 따른 세효과를 반영하고 있습니다. 종속기업, 관계기업 및 공동기업 투자지분에 관한 가산할 일시적차이에 대해서는 당사가 일시적차이의 소멸시점을 통제할 수 있으며, 예측가능한 미래에 일시적차이가 소멸하지 않을 가능성이 높은 경우를 제외하고는 모두 이연법인세부채를 인식하고 있습니다. 또한, 차감할 일시적차이로 인하여 발생하는 이연법인세자산은 일시적차이가 예측가능한 미래에 소멸할 가능성이 높고, 일시적차이가 사용될 수 있는 기간에 과세소득이 발생할 가능성이 높은 경우에 인식하고 있습니다.

미사용 세무상결손금과 세액공제, 차감할 일시적 차이가 사용될 수 있는 미래 과세소득의 발생가능성이 높은 경우 그 범위 안에서 이월된 미사용 세무상결손금과 세액공제, 차감할 일시적차이에 대하여 이연법인세자산을 인식합니다. 미래 과세소득은 관련 가산할 일시적차이의 소멸에 의해 결정됩니다. 가산할 일시적차이가 이연법인세자산을 완전히 인식하기에 충분하지 않다면, 현재 일시적차이들의 소멸을 미래 과세소득에 고려합니다.

이연법인세자산의 장부금액은 매 보고기간말에 검토하고, 이연법인세자산으로 인한 혜택이 사용되기에 충분한 과세소득이 발생할 가능성이 더 이상 높지 않은 경우 이연법인세자산의 장부금액을 감소시키고 있습니다.

이연법인세자산과 부채는 보고기간말 제정되었거나 실질적으로 제정된 세법에 근거하여 당해 자산이 실현되거나 부채가 지급될 보고기간에 적용될 것으로 기대되는 세율을 사용하여 측정하고 있습니다. 이연법인세자산과 이연법인세부채를 측정할 때 보고기간말 현재 당사가 관련 자산과 부채의 장부금액을 회수하거나 결제할 것으로 예상되는 방식에 따라 법인세효과를 반영하고 있습니다.

이연법인세자산과 부채는 동일 과세당국이 부과하는 법인세이고, 당사가 인식된금액을 상계할 수 있는 법적 권한을 가지고 있으며 당기 법인세부채와 자산을 순액으로 결제할 의도가 있는 경우에만 상계하고 있습니다. 배당금 지급에 따라 추가적으로 발생하는 법인세비용이 있다면 배당금 지급과 관련한 부채가 인식되는 시점에 인식하고 있습니다.

2.16 종업원급여

(1) 단기종업원급여

종업원이 관련 근무용역을 제공한 보고기간말부터 12개월 이내에 결제될 단기종업원급여는 근무용역과 교환하여 지급이 예상되는 금액을 근무용역이 제공된 때에 당기손익으로 인식하고 있습니다. 단기종업원급여는 할인하지 않은 금액으로 측정하고 있습니다.

(2) 퇴직급여

당사는 확정급여제도를 운영하고 있습니다. 확정급여제도는 당사가 고정된 금액의 기여금을 별도로 기금에 지급하는 퇴직연금제도인 확정기여제도를 제외한 모든 퇴직연금제도를 의미합니다.

일반적으로 확정급여제도는 연령, 근속연수나 급여수준 등의 요소에 의하여 종업원이 퇴직할 때 지급받을 퇴직연금급여의 금액이 확정됩니다. 확정급여제도와 관련하여 재무상태표에 계상된 부채는 보고기간말 현재 확정급여채무의 현재가치에서 사외적립자산의 공정가치를 차감한 금액입니다. 확정급여채무는 매년 독립된 보험계리인에 의해 예측단위적립방식에 따라 산정되며, 확정급여채무의 현재가치는 그 지급시점과 만기가 유사한 우량회사채의 이자율로 기대미래현금유출액을 할인하여 산정됩니다. 한편, 순확정급여부채와 관련한 재측정요소는 기타포괄손익으로 인식됩니다. 제도개정, 축소 또는 정산이 발생하는 경우, 과거근무원가 또는 정산으로 인한 손익은 당기손익으로 인식됩니다.

(3) 기타장기종업원급여

종업원이 관련 근무용역을 제공한 보고기간말부터 12개월 이내에 지급되지 않을 기타장기종업원급여는 당기와 과거기간에 제공한 근무용역의 대가로 획득한 미래의 급여액을 현재가치로 할인하고 있습니다. 재측정에 따른 변동은 발생한 기간에 당기손익으로 인식하고 있습니다.

(4) 주식기준보상

종업원에게 부여한 주식결제형 주식기준보상은 부여일에 지분상품의 공정가치로 측정되며, 가득기간에 걸쳐 종업원 급여비용으로 인식됩니다. 가득될 것으로 예상되는 지분상품의 수량은 매 보고기간말에 비시장성과조건을 고려하여 재측정되며, 당초 추정치로부터의 변동액은 당기손익과 자본으로 인식됩니다. 주식선택권의 행사시점에 신주를 발행할 때 직접적으로 관련되는 거래비용을 제외한 순유입액은 자본금(명목가액)과 주식발행초과금으로 인식됩니다.

2.17 고객과의 계약에서 생기는 수익

고객과의 계약에서 생기는 수익과 관련된 당사의 회계정책은 주석 28에 기술되어 있습니다.

2.18 금융수익과 비용

금융수익은 이자수익, 외화거래로 인한 외환차익 및 화폐성항목에 대한 외화환산이익, 당기손익-공정가치로 측정하는 금융자산에 대한 이익 등을 포함하고 있습니다. 이자수익은 기간의 경과에 따라 유효이자율법을 적용하여 당기손익으로 인식하고 있습니다.

금융비용은 차입금, 사채에 대한 이자비용, 외화거래로 인한 외환차손 및 화폐성항목에 대한 외화환산손실, 당기손익-공정가치로 측정하는 금융자산에 대한 손실 등을 포함하고 있습니다. 차입금, 사채에 대한 이자비용은 유효이자율법을 적용하여 기간의 경과에 따라 당기손익으로 인식하고 있습니다.

2.19 리스

당사는 수정 소급법을 이용하여 기업회계기준서 제1116호를 적용하였습니다. 따라서 비교 표시되는 재무정보는 재작성되지 않았으며, 기업회계기준서 제1017호 및 기업회계기준해석서 제2104호를 적용하여 작성되었습니다. 기업회계기준서 제1017호와 기업회계기준해석서 제2104호에 따른 회계정책은 별도로 공시하였습니다.

① 2019년 1월 1일 부터 적용한 회계정책

당사는 계약의 약정시점에 계약이 리스인지 또는 리스를 포함하는지 판단합니다. 계약에서 대가와 교환하여, 식별되는 자산의 사용 통제권을 일정기간 이전하게 한다면 그 계약은 리스이거나 리스를 포함합니다. 계약이 식별되는 자산의 사용 통제권을 이전하는지를 판단할 때, 당사는 기업회계기준서 제1116호의 리스의 정의를 이용합니다.

이 회계정책은 2019년 1월 1일부터 체결되는 계약에 적용합니다.

1) 리스이용자

리스요소를 포함하는 계약의 개시일이나 변경유효일에 당사는 계약대가를 상대적 개별 가격에 기초하여 각 리스요소에 배분합니다. 다만, 당사는 부동산 리스에 대하여 비리스요소를 분리하지 않는 실무적 간편법을 적용하여 리스요소와 관련된 비리스요소를 하나의 리스요소로 회계처리합니다.

당사는 리스개시일에 사용권자산과 리스부채를 인식합니다. 사용권자산은 최초에 원가로 측정하며, 해당 원가는 리스부채의 최초 측정금액, 리스개시일이나 그 전에 지급한 리스료(받은 리스 인센티브 차감), 리스개설직접원가, 기초자산을 해체 및 제거하거나 기초자산이나 기초자산이 위치한 부지를 복구할 때 리스이용자가 부담하는 원가의 추정치로 구성됩니다.

사용권자산은 후속적으로 리스개시일부터 리스기간 종료일까지 정액법으로 감가상각합니다. 다만, 리스기간 종료일에 사용권자산의 소유권이 이전되거나 사용권자산의 원가에 매수선택권의 행사가격이 반영된 경우에는 유형자산의 감가상각과 동일한방식에 기초하여 기초자산의 내용연수 종료일까지 사용권자산을 감가상각합니다. 또한 사용권자산은 손상차손으로 인하여 감소하거나 리스부채의 재측정으로 인하여 조정될 수 있습니다.

리스부채는 리스개시일 현재 지급되지 않은 리스료의 현재가치로 최초 측정합니다. 리스료는 리스의 내재이자율로 할인하되, 내재이자율을 쉽게 산정할 수 없는 경우에는 당사의 증분차입이자율로 할인합니다. 일반적으로 당사는 증분차입이자율을 할인율로 사용합니다.

당사는 다양한 외부 재무 정보에서 얻은 이자율에서 리스의 조건과 리스자산의 특성을 반영하기 위한 조정을 하고 증분차입이자율을 산정합니다.

리스부채 측정에 포함되는 리스료는 다음 항목으로 구성됩니다.

- . 고정 리스료(실질적인 고정리스료 포함)
- . 지수나 요율(이율)에 따라 달라지는 변동리스료. 최초에는 리스개시일의 지수나 요율(이율)을 사용하여 측정함
- . 잔존가치보증에 따라 지급할 것으로 예상되는 금액
- . 매수선택권을 행사할 것이 상당히 확실한 경우 매수선택권의 행사가격, 연장선택권을 행사할 것이 상당히 확실한 경우 연장기간의 리스료, 리스기간이 종료선택권 행사를 반영하는 경우에 리스를 종료하기 위하여 부담하는 금액

리스부채는 유효이자율법에 따라 상각합니다. 리스부채는 지수나 요율(이율)의 변동으로 미래 리스료가 변동되거나 잔존가치 보증에 따라 지급할 것으로 예상되는 금액이 변동되거나 매수, 연장, 종료 선택권을 행사할지에 대한 평가가 변동되거나 실질적인 고정리스료가 수정되는 경우에 재측정됩니다.

리스부채를 재측정할 때 관련되는 사용권자산을 조정하고, 사용권자산의 장부금액이영(0)으로 줄어드는 경우에는 재측정 금액을 당기손익으로 인식합니다.

당사는 재무상태표에서 투자부동산의 정의를 충족하지 않는 사용권자산을 '사용권자산'으로 표시하고 리스부채는 '기타의금융부채'로 표시하였습니다.

당사는 리스기간이 12개월 이내인 단기리스와 소액 기초자산 리스에 대하여 사용권자산과 리스부채를 인식하지 않는 실무적 간편법을 선택하였습니다. 당사는 이러한 리스에 관련된 리스료를 리스기간에 걸쳐 정액법에 따라 비용으로 인식합니다.

② 2019년 1월 1일 전에 적용한 회계정책

2019년 1월 1일 전에 체결된 계약에 대하여 당사는 다음 사항에 대한 평가에 기초하여 약정이 리스이거나 리스를 포함하는지 판단하였습니다.

- . 특정 자산을 사용해야만 약정을 이행할 수 있는지 여부
- . 약정에 따라 자산의 사용권이 이전되는지 여부. 다음 중 하나의 조건을 충족하면 약 정에서 자산의 사용권이 이전됨
- . 구매자가 약정대상 자산으로부터 경미하지 않은 양의 산출물을 획득하거나 통제하 면서, 자산을 운영할 권리나 능력을 가짐
- . 구매자가 약정대상 자산으로부터 경미하지 않은 양의 산출물을 획득하거나 통제하 면서, 자산에 대한 물리적 접근을 통제할 권리나 능력을 가짐
- . 사실과 상황에 비추어 볼 때 다른 당사자가 약정대상 자산으로부터 경미하지 않은 양의 산출물을 획득할 가능성이 희박하고 산출물의 단위당 가격이 고정되거나 시장 가격과 같지 않음

비교기간에 리스자산의 소유에 따른 위험과 보상의 대부분이 당사에게 이전되지 않은 리스는 운용리스로 분류되고 리스지급액은 리스기간 동안 정액기준으로 비용인식됩니다.

리스자산의 소유에 따른 위험과 보상의 대부분이 리스이용자인 당사에게 이전되는 리스는 금융리스로 분류되고 리스자산의 공정가치와 최소 리스료의 현재가치 중 작은 금액이 리스기간 개시일에 각각 리스자산과 리스부채로 계상됩니다. 최소리스료는 조정리스료를 제외하고 리스기간 동안 리스이용자인 당사가 지급해야 하는 금액입니다. 후속적으로 리스자산은 해당 자산에 적용 가능한 회계정책과 일관되게 회계처리 되었습니다.

2.20 주당이익

당사는 보통주 기본주당이익과 희석주당이익을 계속영업손익과 당기순손익에 대하여 계산하고 포괄손익계산서에 표시하고 있습니다. 기본주당이익은 보통주에 귀속되는 당기순손익을 보고기간 동안에 유통된 보통주식수를 가중평균한 주식수로 나누어 계산하고 있습니다. 희석주당이익은 희석화 효과가 있는 잠재적 보통주의 영향을 고려하여 보통주에 귀속되는 당기순손익 및 가중평균유통보통주식수를 조정하여 계산하고 있습니다.

2.21 영업부문

당사는 기업회계기준서 제1108호 '영업부문'에 따라 영업부문과 관련된 공시사항을 연결재무제표에 공시하고 있으며, 동 재무제표에는 별도로 공시하지 않았습니다.

당기 및 전기 중 당사 매출액의 10% 이상을 차지하는 주요 고객과 관련된 정보는 다음과 같습니다.

(단위: 천원)

구분	당기	전기
A사	198,962,539	178,167,906
B사	87,296,160	56,244,136

2.22 미적용 제·개정 기준서 및 해석서

제정·공표되었으나 2019년 1월 1일 이후 시작하는 회계연도에 시행일이 도래하지 아니한 주요 제·개정 기준서 및 해석서는 다음과 같습니다. 당사는 재무제표 작성 시 다음의 제·개정 기준서 및 해석서를 조기적용하지 아니하였습니다.

다음의 제·개정 기준서는 당사에 중요한 영향을 미치지 않을 것으로 판단됩니다.

- 재무보고를 위한 개념체계 개정
- 사업의 정의 (기업회계기준서 제1103호 '사업결합' 개정)
- 중요성의 정의 (기업회계기준서 제1001호 '재무제표 표시' 및 1008호 '회계정책, 회계추정의 변경 및 오류'의 개정)
- 기업회계기준서 제1117호 '보험계약'

2.23 재무제표 승인

당사의 재무제표는 2020년 2월 13일자로 이사회에서 승인되었으며, 2020년 3월 27일자 정기주주총회에서 최종 승인될 예정입니다.

3. 중요한 회계추정과 판단

한국채택국제회계기준에서는 재무제표를 작성함에 있어서 회계정책의 적용이나, 보고기간말 현재 자산, 부채 및 수익, 비용의 보고금액에 영향을 미치는 사항에 대하여 경영진의 최선의 판단을 기준으로 한 추정치와 가정의 사용을 요구하고 있습니다. 보고기간말 현재 경영진의 최선의 판단을 기준으로 한 추정치와 가정이 실제 환경과 다를 경우 이러한 추정치와 실제 결과는 다를 수 있습니다.

추정치와 추정에 대한 기본 가정은 지속적으로 검토되고 있으며, 회계추정의 변경은 추정이 변경된 기간과 미래 영향을 받을 기간 동안 인식되고 있습니다.

(1) 공정가치 측정

당사의 회계정책과 공시사항은 다수의 금융 및 비금융자산과 부채에 대해 공정가치 측정이 요구되고 있습니다. 당사는 공정가치평가 정책과 절차를 수립하고 있습니다.

공정가치측정에서 중개인 가격이나 평가기관과 같은 제3자 정보를 사용하는 경우, 평가부서에서 제3자로부터 입수한 정보에 근거한 평가가 공정가치 서열체계 내 수준별 분류를 포함하고 있으며 해당 기준서의 요구사항을 충족한다고 결론을 내릴 수 있는지 여부를 판단하고 있습니다.

자산이나 부채의 공정가치를 측정하는 경우, 당사는 최대한 시장에서 관측가능한 투입변수를 사용하고 있습니다. 공정가치는 다음과 같이 가치평가기법에 사용된 투입변수에 기초하여 공정가치 서열체계 내에서 분류됩니다.

- 수준 1: 측정일에 동일한 자산이나 부채에 대한 접근 가능한 활성시장의 조정되지 않은 공시가격
- 수준 2: 수준 1의 공시가격 이외에 자산이나 부채에 대해 직접적으로 또는 간접적으로 관측 가능한 투입변수
- 수준 3: 자산이나 부채에 대한 관측가능하지 않은 투입변수

자산이나 부채의 공정가치를 측정하기 위해 사용되는 여러 투입변수가 공정가치 서열체계 내에서 다른 수준으로 분류되는 경우, 당사는 측정치 전체에 유의적인 공정가치 서열체계에서 가장 낮은 수준의 투입변수와 동일한 수준으로 공정가치 측정치 전체를 분류하고 있으며, 변동이 발생한 보고기간 말에 공정가치 서열체계의 수준간 이동을 인식하고 있습니다.

공정가치 측정 시 사용된 가정의 자세한 정보는 아래 주석에 포함되어 있습니다.

- 주석 6: 범주별 금융상품
- 주석 18: 주식기준보상

(2) 가정과 추정의 불확실성

다음 보고기간 이내에 중요한 조정이 발생할 수 있는 유의한 위험이 있는 가정과 추정의 불확실성에 대한 정보는 다음의 주석에 포함되어 있습니다.

- 주석 7: 금융자산의 신용건전성
- 주석 14: 무형자산
- 주석 16: 확정급여채무
- 주석 20 : 우발부채와 약정사항
- 주석 24: 이연법인세자산

(3) 경영진의 판단

채무제표에 인식된 금액에 유의한 영향을 미치는 회계정책의 적용과 관련된 주요한 경영진의 판단에 대한 정보는 다음의 주석에 포함되어 있습니다.

- 주석 13: 리스기간

4. 재무위험관리

4.1 재무위험관리요소

당사는 여러 활동으로 인하여 시장위험(환위험, 공정가치이자율위험, 현금흐름이자율위험 및 가격위험), 신용위험 및 유동성위험과 같은 다양한 재무위험에 노출돼 있습니다. 당사의 전반적인 위험관리정책은 금융시장의 변동성에 초점을 맞추고 있으며 재무성과에 미치는 부정적 영향을 최소화하는데 중점을 두고 있습니다.

위험관리는 이사회에서 승인한 정책에 따라 이루어지고 있습니다. 이사회는 전반적인 위험 관리에 대한 문서화된 정책, 외환위험, 이자율 위험, 신용 위험, 파생금융상품과 비파생금융상품의 이용 및 유동성을 초과하는 투자와 같은 특정 분야에 관한 문서화된 정책을 검토하고 승인합니다.

4.1.1 시장위험

(1) 외환위험

당사는 국제적으로 영업활동을 영위하고 있기 때문에 외환 위험, 특히 주로 미국 달러화 및 일본 엔화와 관련된 환율 변동 위험에 노출돼 있습니다. 외환 위험은 인식된 자산과 부채에 대한 순투자와 관련하여 발생하고 있습니다.

당기말 현재 다른 모든 변수가 일정하고 각 외화에 대한 원화의 환율 10% 변동 시 당사의 세후 이익 및 자본에 미치는 영향은 다음과 같습니다.

(단위: 천원)

구 분		세후 이익에 대한 영향		자본에 대한 영향	
		당기	전기	당기	전기
미국 달러/원	상승시	8,700,554	6,083,044	8,700,554	6,083,044
	하락시	(8,700,554)	(6,083,044)	(8,700,554)	(6,083,044)
중국 위안화/원	상승시	-	129,279	-	129,279
	하락시	-	(129,279)	-	(129,279)
일본 엔화/원	상승시	23,748	-	23,748	-
	하락시	(23,748)	-	(23,748)	-
유로화/원	상승시	-	1,916	-	1,916
	하락시	-	(1,916)	-	(1,916)

(2) 이자율 위험

이자율 위험은 미래의 시장 이자율 변동에 따라 예금 또는 차입금 등에서 발생하는 이자수익 및 이자비용이 변동될 위험을 뜻하며, 이는 주로 변동금리부 조건의 예금과 차입금에서 발생하고 있습니다. 회사의 이자율 위험관리의 목표는 이자율 변동으로 인한 불확실성과 순이자비용의 최소화를 추구함으로써 기업의 가치를 극대화하는 데 있습니다. 다만, 보고기간말 현재 회사는 변동금리부 예금 또는 차입금을 보유하고 있지 않습니다.

4.1.2 신용위험

신용위험이란 고객이나 거래상대방이 금융상품에 대한 계약상의 의무를 이행하지 않아 회사가 재무손실을 입을 위험을 의미합니다. 주로 거래처에 대한 매출채권에서 발생합니다.

당사의 신용위험에 대한 노출은 주로 각 고객별 특성의 영향을 받습니다. 이러한 신용위험을 관리하기 위하여 회사의 경영진은 신용도가 일정 수준 이상인 거래처와 거래하고 있으며, 금융자산의 신용보강을 위한 정책과 절차를 마련하여 운영하고 있습니다. 회사는 회수가 지연되는 금융자산에 대하여는 분기 단위로 회수지연 현황 및 회수 대책을 보고하고 있으며 지연 사유에 따라 적절한 조치를 취하고 있습니다.

보고기간말 현재 신용 위험에 대한 최대 노출 정도는 다음과 같습니다.

(단위: 천원)

구 분	당기말	전기말
현금및현금성자산	52,942,745	130,600,145
단기금융상품	40,000,000	1,806,653
당기손익-공정가치 측정 금융자산	11,865,368	-
매출채권	83,681,455	68,519,187
기타의유동금융자산	668,484	482,862
장기매출채권	20,386,917	13,113,265
기타의비유동금융자산	3,201,043	781,043
금융보증계약(*)	3,556,951	4,284,815
합 계	216,302,963	219,587,970

(*) 당사는 종업원에게 지급보증을 제공하고 있습니다.

4.1.3 유동성 위험

유동성위험이란 당사가 금융부채와 관련된 의무를 충족하는 데 어려움을 겪게 될 위험을 의미합니다. 회사의 유동성 관리방법은 재무적으로 어려운 상황에서도 받아들일 수 없는 손실이 발생하거나, 당사의 평판에 손상을 입힐 위험 없이, 만기일에 부채를 상환할 수 있는 충분한 유동성을 유지하도록 하는 것입니다.

당사는 미사용 차입금 한도를 적정 수준으로 유지하고, 영업 자금 수요를 충족시키기위해 차입금 한도나 약정을 위반하는 일이 없도록 유동성에 대한 예측을 항시 모니터링하고 있습니다. 유동성을 예측하는데 있어 당사의 자금조달 계획, 약정 준수, 당사 내부의 목표재무비율 및 통화에 대한 제한과 같은 외부 법규나 법률 요구사항도 고려하고 있습니다.

보고기간말 현재 회사의 유동성 위험 분석 내역은 다음과 같습니다.

(단위: 천원)

당기말	3개월 미만	3개월~1년 이하	1년~ 2년 이하	2년 초과	합 계
매입채무	11,895,059	-	-	-	11,895,059
미지급금	53,763,526	-	-	-	53,763,526
유동성리스부채	239,546	727,734	-	-	967,280
장기리스부채	-	-	737,298	4,589,025	5,326,323
장기미지급금	-	-	-	2,342,288	2,342,288
금융보증계약	3,556,951	-	-	-	3,556,951
단기파생상품부채	708,992	-	-	-	708,992
합 계	70,164,074	727,734	737,298	6,931,313	78,560,419

(단위: 천원)

전기말	3개월 미만	1년~ 2년 이하	2년 초과	합 계
매입채무	17,961,679	-	-	17,961,679
미지급금	37,653,526	-	-	37,653,526
장기미지급금	-	1,728,750	575,201	2,303,951
금융보증계약	4,284,815	-	-	4,284,815
합 계	59,900,020	1,728,750	575,201	62,203,971

당기말과 전기말 현재 유동성위험과 관련된 금액은 현재가치할인을 하지 않았으며 이자지급액을 포함한 금액입니다. 금융보증계약은 보증의 최대 금액을 보증이 요구할 수 있는 가장 이른 기간에 배분하였습니다.

4.2. 자본위험관리

당사의 자본관리는 계속기업으로서의 존속능력을 유지하는 한편 자본조달비용을 최소화하여 주주이익을 극대화하는 것을 그 목적으로 하고 있습니다. 당사의 자본구조는 차입금에서 현금및현금성자산 등을 차감한 순부채와 자본으로 구성되며, 회사의 경영진은 자본구조를 주기적으로 검토하고 있습니다.

회사의 보고기간말 현재 부채비율 등은 다음과 같습니다.

(단위: 천원)

구 분	당기말	전기말
부채총계(A)	142,888,185	102,510,773
자본총계(B)	417,961,025	388,797,598
차입금 및 사채(C)	-	-
현금및현금성자산 및 단기금융상품(D)	92,942,745	132,406,798
순차입금(C-D)	(92,942,745)	(132,406,798)
부채비율(A/B)	34.19%	26.37%
순차입금비율((C-D)/B)(*)	-	-

(*) 보고기간말 현재 순차입금이 부(-)의 금액이므로 순차입금 비율을 산정하지 않았습니다.

5. 현금및현금성자산

(단위: 천원)

구 분	당기말	전기말
요구불예금	52,942,745	130,600,145

당기말 현재 당사의 사용이 제한된 금융상품은 없습니다.

6. 범주별 금융상품

6.1 금융자산 및 금융부채

(단위: 천원)

당기말	장부금액						공정가치 수준	
	상각후원가 측정 금융자산	기타포괄손익- 공정가치 측정 금융자산	당기손익- 공정가치 측정 금융자산	상각후원가 측정 금융부채	당기손익- 공정가치 측정 금융부채	합계	수준2	수준3
금융자산:								
공정가치로 측정되는 금융자산								
당기손익-공정가치 측정 금융자산	-	-	11,865,368	-	-	11,865,368	5,865,368	6,000,000
기타포괄손익-공정 가치 측정 금융자산	-	7,257,925	-	-	-	7,257,925	-	7,257,925
소 계	-	7,257,925	11,865,368	-	-	19,123,293	5,865,368	13,257,925
공정가치로 측정되지 않는 금융자산(*)								
현금및현금성자산	52,942,745	-	-	-	-	52,942,745	-	-
단기금융상품	40,000,000	-	-	-	-	40,000,000	-	-
매출채권	104,068,372	-	-	-	-	104,068,372	-	-
미수금	138,250	-	-	-	-	138,250	-	-
보증금	3,691,043	-	-	-	-	3,691,043	-	-
미수수익	40,234	-	-	-	-	40,234	-	-
소 계	200,880,644	-	-	-	-	200,880,644	-	-
금융자산 합계	200,880,644	7,257,925	11,865,368	-	-	220,003,937	5,865,368	13,257,925
금융부채:								
공정가치로 측정되는 금융부채								
파생상품부채	-	-	-	-	708,992	708,992	708,992	-
공정가치로 측정되지 않는 금융부채(*)								
매입채무	-	-	-	11,895,059	-	11,895,059	-	-
리스부채	-	-	-	5,294,188	-	5,294,188	-	-
미지급금	-	-	-	55,912,338	-	55,912,338	-	-
소 계	-	-	-	73,101,585	-	73,101,585	-	-
금융부채 합계	-	-	-	73,101,585	708,992	73,810,577	708,992	-

(*) 장부금액이 공정가치의 합리적인 근사치에 해당하여 공정가치로 측정되지 않았으므로 금융자산 및 부채에 대한 공정가치를 공시하지 않았습니다.

(단위: 천원)

전 기	장부금액				공정가치 수준
	상각후원가 측정 금융자산	기타포괄손익- 공정가치 측정 금융자산	상각후원가 측정 금융부채	합계	수준3
금융자산:					
공정가치로 측정되는 금융자산					
기타포괄손익-공정가치 측정 금융자산	-	409,967	-	409,967	409,967
소 계	-	409,967	-	409,967	409,967
공정가치로 측정되지 않는 금융자산(*)					
현금및현금성자산	130,600,145	-	-	130,600,145	-
단기금융상품	1,806,653	-	-	1,806,653	-
매출채권	81,632,452	-	-	81,632,452	-
미수금	82,167	-	-	82,167	-
보증금	1,181,739	-	-	1,181,739	-
소 계	215,303,156	-	-	215,303,156	-
금융자산 합계	215,303,156	409,967	-	215,713,123	409,967
금융부채:					
공정가치로 측정되지 않는 금융부채(*)					
매입채무	-	-	17,961,679	17,961,679	-
미지급금	-	-	39,800,999	39,800,999	-
금융부채 합계	-	-	57,762,678	57,762,678	-

(*) 장부금액이 공정가치의 합리적인 근사치에 해당하여 공정가치로 측정되지 않았으므로 금융자산 및 부채에 대한 공정가치를 공시하지 않았습니다.

6.2 공정가치 가치평가기법 및 투입변수

당기말 현재 수준 2 및 수준3의 공정가치 측정을 위해 사용된 평가기법과 유의적이지만 관측 가능하지 않은 투입변수는 다음과 같습니다.

(단위: 천원)

구 분	공정가치	수준	가치평가기법	투입변수
파생상품부채	708,992	2	현재가치할인법	환율, 내재변동성, 잔여만기, 할인율 등
당기손익-공정가치측정 금융자산	5,865,368	2	현재가치할인법	환율, 내재변동성, 잔여만기, 할인율 등
기타포괄손익-공정가치 측정 금융자산	7,257,925	3	순자산가치법	순자산가치
당기손익-공정가치측정 금융자산	6,000,000	3	순자산가치법	순자산가치

7. 금융자산의 신용건전성

7.1 보고기간말 현재 현금및현금성자산과 단기금융상품을 제외하고 상각후원가측정금융자산의 연령 및 각 연령별로 손상된 채권금액은 다음과 같습니다.

(단위: 천원)

구 분	당기말			전기말		
	가중평균손실률	채권잔액	손상금액	가중평균손실률	채권잔액	손상금액
만기일 미도래	0.16%	106,590,648	168,001	0.23%	78,438,435	183,035
6개월 미만	10.11%	1,088,518	110,000	19.09%	2,818,184	538,002
6개월 ~ 1년	70.98%	1,474,629	1,046,655	38.97%	2,338,945	911,405
1년 초과	96.65%	3,248,069	3,139,308	76.21%	3,922,870	2,989,635
합 계		112,401,864	4,463,964		87,518,434	4,622,077

당사는 상각후원가측정 금융자산에 대해 발생할 것으로 예상되는 손실에 대해 충당금을 설정하고 있습니다. 이 충당금은 개별적으로 유의적인 항목에 대한 구체적인 손상차손과 유사한 특성을 가진 금융자산 집합에서 발생하였으나 아직 식별되지 않은 손상으로 구성됩니다. 금융자산 집합의 충당금은 유사한 금융자산의 회수에 대한 과거 자료에 근거하여 결정되고 있습니다. 또한 회수가능성에 대한 개별분석을 통하여 채권의 연령과 상관없이 회수불능이 객관적으로 입증되는 채권은 100% 대손을 설정하고 있습니다.

7.2 상각후원가측정 금융자산에 대한 대손충당금의 변동내역은 다음과 같습니다.

(단위: 천원)

구 분	당기	전기
기초금액	4,622,077	3,859,633
설정	952,174	1,716,935
환입	(506,787)	(412,200)
제각	(603,500)	(542,291)
기말금액	4,463,964	4,622,077

8. 선급금

8.1 선급금은 손상차손누계액이 차감된 순액으로 재무상태표에 표시되었는 바, 보고기간말 현재 손상차손누계액 차감 전 총액 기준에 의한 선급금과 손상차손누계액의 내역은 다음과 같습니다.

(단위: 천원)

구 분	당기말		전기말	
	유동	비유동	유동	비유동
선급금 총장부금액	33,319,871	46,459,665	6,072,468	39,248,083
손상차손누계액	(209,800)	-	(184,800)	-
선급금 순장부금액	33,110,071	46,459,665	5,887,668	39,248,083

8.2 당기와 전기 중 선급금의 손상차손누계액 변동내역은 다음과 같습니다.

(단위: 천원)

구 분	당기	전기
기초금액	(184,800)	(184,800)
손상차손	(25,000)	-
기말금액	(209,800)	(184,800)

8.3 당사가 고객과의 계약을 이행하기 위해 발생한 원가 중에서 인식한 자산을 선급금으로 계상하고 있는 금액은 다음과 같습니다.

(단위: 천원)

구 분	당기말	전기말
선급금	72,157,745	36,809,750

9. 재고자산

(단위: 천원)

구 분	당기말	전기말
상품	-	1,891,060
상품평가충당금	-	(1,312,730)
장부가액	-	578,330

전기 중 531백만원의 재고자산이 순실현재가치로 감액되었습니다. 재고자산의 감액은 매출원가에 포함되었습니다. 당기와 전기 중 비용으로 인식되어 매출원가에 포함된 재고자산의 원가는 각각 578백만원 및 1,295백만원입니다.

10. 기타포괄손익-공정가치 측정 금융자산

10.1 기타포괄손익-공정가치 측정 금융자산의 상세 내역

(단위: 천원)

구분	당기말			전기말
	지분율	원가	장부금액	장부가액
메가몬스터(주)	10.95%	1,500,000	201,925	409,967
무비락(주)(*)	19.83%	3,050,000	3,050,000	-
메리카우(주)(*)	19.00%	4,006,000	4,006,000	-
합계		8,556,000	7,257,925	409,967

(*) 당기 중 무비락(주)와 메리카우(주)의 투자지분을 신규로 취득하였습니다.

10.2 기타포괄손익-공정가치 측정 금융자산의 변동 내역

(단위: 천원)

구분	당기	전기
기초금액	409,967	1,500,000
취득	7,056,000	-
자본에 인식된 평가손익	(208,042)	(1,090,033)
기말금액	7,257,925	409,967

11. 종속기업투자주식

(단위: 천원)

종속기업	소재지	업종	당기말		전기말
			지분율	장부금액	장부금액
(주)화앤담픽쳐스	대한민국	방송 프로그램 제작 및 공급업	100.00%	31,572,936	31,572,936
(주)문화창고	대한민국	방송 프로그램 제작 및 공급업 ,연예매니지먼트업	100.00%	36,572,936	36,572,936
(주)케이피제이	대한민국	방송 프로그램 제작 및 공급업	100.00%	15,068,065	15,068,065
(주)지티스트(*)	대한민국	방송 프로그램 제작 및 공급업	100.00%	25,143,065	-
합계				108,357,002	83,213,937

(*) 당기 중 (주)지티스트의 지분 100%를 25,143백만원에 신규 취득하였습니다.

12. 유형자산

당기와 전기의 유형자산의 변동내역은 다음과 같습니다.

(단위: 천원)

당 기	임차시설물	방송기계기구	공기구비품	합 계
취득원가:				
기초	987,239	175,194	213,523	1,375,956
취득금액	484,505	96,980	55,044	636,529
처분금액	-	-	(2,855)	(2,855)
기말	1,471,744	272,174	265,712	2,009,630
상각 및 손상차손누계액:				
기초	(455,220)	(91,354)	(102,669)	(649,243)
감가상각비	(278,515)	(25,940)	(48,859)	(353,314)
처분금액	-	-	1,618	1,618
기말	(733,735)	(117,294)	(149,910)	(1,000,939)
장부가액:				
기초	532,019	83,840	110,854	726,713
기말	738,009	154,880	115,802	1,008,691

(단위: 천원)

전 기	임차시설물	방송기계기구	공기구비품	합 계
취득원가:				
기초	895,500	175,194	210,323	1,281,017
취득금액	91,739	-	3,200	94,939
기말	987,239	175,194	213,523	1,375,956
상각 및 손상차손누계액:				
기초	(264,572)	(69,455)	(60,263)	(394,290)
감가상각비	(190,648)	(21,899)	(42,406)	(254,953)
기말	(455,220)	(91,354)	(102,669)	(649,243)
장부가액:				
기초	630,928	105,739	150,060	886,727
기말	532,019	83,840	110,854	726,713

13. 사용권자산

13.1 당기 중 사용권자산의 변동내역은 다음과 같습니다.

(단위: 천원)

구 분	임차시설물	방송기계기구	합 계
취득원가:			
기초금액(기준서도입효과)	3,988,876	-	3,988,876
당기취득	1,315,978	582,932	1,898,910
기말금액	5,304,854	582,932	5,887,786
상각누계액:			
기초금액(기준서도입효과)	-	-	-
사용권자산상각비	(504,330)	(242,888)	(747,218)
기말금액	(504,330)	(242,888)	(747,218)
장부금액:			
기초금액(기준서도입효과)	3,988,876	-	3,988,876
기말금액	4,800,524	340,044	5,140,568

13.2 당기손익으로 인식한 금액

당기 - 기업회계기준서 제1116호에 따른 리스

구 분	금 액
리스부채에 대한 이자비용	193,850
단기리스와 관련된 비용	5,391,674
소액자산 리스 중 단기리스를 제외한 리스에 관련된 비용	44,850
기말금액	5,630,374

13.3 현금흐름표에 인식한 금액

당 기	금 액
리스의 총 현금유출	6,223,972

13.4 연장선택권

일부 부동산 리스는 당사가 계약의 해지불능기간 종료 전에 리스기간을 1년 연장할 수 있는 선택권을 포함합니다. 당사는 운영의 효율성을 위하여 가능하면 새로운 리스계약에 연장선택권을 포함하려고 노력합니다. 연장선택권은 당사만 행사할 수 있고, 리스제공자는 행사할 수 없습니다. 당사는 리스개시일에 연장선택권을 행사할 것이 상당히 확실한지 평가합니다. 당사는 당사가 통제 가능한 범위에 있는 유의적인 사건이 일어나거나 상황에 유의적인 변화

가 있을 때 연장선택권을 행사할 것이 상당히 확실한지 다시 평가합니다.

당사는 연장선택권의 행사를 가정한 경우의 잠재적인 미래 리스료를 추정하였으며, 이는 리스부채를 3,926백만원 증가시켰습니다.

14. 무형자산

당기와 전기의 무형자산의 변동내역은 다음과 같습니다.

(단위: 천원)

당 기	상표권	판권	소프트웨어	건설중인자산	회원권	합 계
취득원가:						
기초	127,809	410,455,397	217,061	96,353,180	-	507,153,447
취득금액	8,869	231,536,073	-	76,919,277	340,215	308,804,434
대체	47,540	86,409,291	-	(86,495,054)	-	(38,223)
기타증감(*)	-	(202,274,485)	-	-	-	(202,274,485)
기말	184,218	526,126,276	217,061	86,777,403	340,215	613,645,173
상각 및 손상차손누계액:						
기초	-	(376,449,580)	(84,184)	-	-	(376,533,764)
상각 및 손상	-	(111,537,083)	(43,412)	-	-	(111,580,495)
기말	-	(487,986,663)	(127,596)	-	-	(488,114,259)
장부가액:						
기초	127,809	34,005,817	132,877	96,353,180	-	130,619,683
기말	184,218	38,139,613	89,465	86,777,403	340,215	125,530,914

(단위: 천원)

전 기	상표권	판권	소프트웨어	건설중인자산	합 계
취득원가:					
기초	57,955	325,458,138	217,061	44,077,886	369,811,040
취득금액	69,854	210,164,566	-	89,125,248	299,359,668
대체	-	50,617,554	-	(36,849,954)	13,767,600
기타증감(*)	-	(175,784,861)	-	-	(175,784,861)
기말	127,809	410,455,397	217,061	96,353,180	507,153,447
상각 및 손상차손누계액:					
기초	-	(303,064,886)	(40,772)	-	(303,105,658)
상각 및 손상	-	(73,384,694)	(43,412)	-	(73,428,106)
기말	-	(376,449,580)	(84,184)	-	(376,533,764)
장부가액:					
기초	57,955	22,393,252	176,289	44,077,886	66,705,382
기말	127,809	34,005,817	132,877	96,353,180	130,619,683

(*) 당기와 전기의 기타증감은 타계정대체 등으로 인한 효과입니다.

15. 기타부채

(단위: 천원)

구 분	당기말		전기말	
	유동	비유동	유동	비유동
종업원급여부채	473,604	217,809	276,611	438,027
선수금	525,309	-	13,792	-
예수금	991,679	-	3,345,031	-
합 계	1,990,592	217,809	3,635,434	438,027

16. 종업원급여

16.1 당기와 전기 중 비용으로 인식된 종업원급여의 내역은 다음과 같습니다.

(단위: 천원)

구 분	당 기	전 기
급여	14,689,085	13,025,270
확정급여형 퇴직급여제도 관련 비용	659,032	534,432
주식보상비용	-	369,467
사회보장제도 관련 비용	1,130,995	653,595
합 계	16,479,112	14,582,764

16.2 당기말과 전기말 현재 재무상태표에 인식된 종업원급여 관련 순자산과 순부채의 금액은 다음과 같습니다.

(단위: 천원)

구 분	당기말	전기말
확정급여채무	4,596,655	3,164,503
사외적립자산의 공정가치	(4,951,788)	(2,869,793)
퇴직급여부채(자산)	(355,133)	294,710
연차수당 미지급비용	473,604	257,145
성과상여금 미지급비용	217,809	457,493
총 종업원급여부채	336,280	1,009,348

16.3 퇴직급여

당사는 자격요건을 갖춘 종업원들을 위하여 확정급여형퇴직급여제도를 운영하고 있습니다. 동 제도하에서 1년 이상 근무한 종업원이 퇴직할 경우 근속연수 1년에 대하여 평균임금 30일분을 일시불급여로 수령받고 있습니다. 사외적립자산과 확정급여채무의 보험수리적 평가는 삼성화재해상보험에 의하여 수행되었습니다. 확정급여채무의 현재가치, 관련 당기근무원가 및 과거근무원가는 예측단위적립방식을 사용하여 측정되었습니다.

(1) 순확정급여부채(자산)의 조정내역

(단위: 천원)

당 기	확정급여채무	사외적립자산 공정가치	순확정급여부채 (자산)
기초잔액	3,164,503	(2,869,793)	294,710
당기 비용으로 인식:			
당기근무원가	649,896	-	649,896
이자원가(수익)	93,590	(84,454)	9,136
소 계	743,486	(84,454)	659,032
기타포괄손익으로 인식:			
보험수리적손익			
- 인구통계적 가정	15,820	-	15,820
- 재무적 가정	205,512	-	205,512
- 경험조정	425,326	-	425,326
사외적립자산 수익	-	40,965	40,965
소 계	646,658	40,965	687,623
기타:			
납부한 기여금	-	(2,509,771)	(2,509,771)
급여 지급	(571,575)	571,575	-
전출입에 의한 효과	613,583	(100,310)	513,273
소 계	42,008	(2,038,506)	(1,996,498)
합 계	4,596,655	(4,951,788)	(355,133)

(단위: 천원)

전 기	확정급여채무	사외적립자산 공정가치	순확정급여부채
기초잔액	2,099,730	(1,882,366)	217,364
당기 비용으로 인식:			
당기근무원가	518,807	-	518,807
이자원가(수익)	82,086	(66,461)	15,625
소 계	600,893	(66,461)	534,432
기타포괄손익으로 인식:			
보험수리적손익			
- 재무적 가정	97,032	-	97,032
- 경험조정	255,802	-	255,802
사외적립자산 수익	-	36,679	36,679
소 계	352,834	36,679	389,513
기타:			
납부한 기여금	-	(990,000)	(990,000)
급여 지급	(64,616)	64,616	-
전출입에 의한 효과	175,662	(32,261)	143,401
소 계	111,046	(957,645)	(846,599)
합 계	3,164,503	(2,869,793)	294,710

(2) 사외적립자산의 구성내역

(단위: 천원)

구 분	당기말	전기말
현금및예금	4,951,788	2,869,793

(3) 확정급여채무

- 보험수리적가정

구 분	당기말	전기말
할인율	3.20%	3.10%
급여상승률	4.37%	3.92%

미래 사망률과 관련된 가정은 보험개발원의 사망률 표에 기초하여 측정하였으며, 당기말 현재 확정급여채무의 가중평균 듀레이션은 8.76년입니다.

- 민감도 분석

당기말과 전기말 현재 유의적인 각각의 보험수리적 가정이 발생가능한 합리적인 범위 내에서 변동한다면 확정급여채무에 미치는 영향은 다음과 같습니다.

(단위: 천원)

구 분	당기말		전기말	
	1% 하락시	1% 상승시	1% 하락시	1% 상승시
할인율	438,401	(379,200)	266,667	(233,390)
급여상승률	(386,071)	438,311	(237,467)	266,408

민감도분석은 제도에서 발생할 것으로 기대되는 모든 현금흐름의 분산을 고려하지는 않았으나, 사용된 가정에 대한 민감도의 근사치를 제공하고 있습니다.

(4) 미래현금흐름에 대한 확정급여제도의 영향

당사는 기금의 적립수준은 매년 검토하고, 기금에 결손이 발생하는 경우 이를 보전하는 정책을 보유하고 있습니다. 당기말 현재 할인되지 않은 연금 급여지급액의 만기분석은 아래와 같습니다.

(단위: 천원)

구 분	1년 미만	1년 ~ 2년미만	2년 ~ 5년 미만	5년 이상	합 계
급여지급액	329,102	377,511	1,442,908	4,453,330	6,602,851

17. 자본금 및 주식발행초과금

17.1 자본금 내역

(단위: 천원, 주)

구 분	당기말	전기말
수권주식수	500,000,000	500,000,000
주당금액(원)	500	500
발행주식수	28,096,370	28,051,490
보통주자본금	14,048,185	14,025,745

17.2 자본금 및 주식발행초과금 변동내역

(단위: 천원)

구 분	주식수 (단위: 주)	자본금	주식발행 초과금	합 계
전기초	28,037,240	14,018,620	319,582,104	333,600,724
주식선택권 행사	14,250	7,125	519,573	526,698
전기말	28,051,490	14,025,745	320,101,677	334,127,422
주식선택권 행사	44,880	22,440	1,641,129	1,663,569
당기말	28,096,370	14,048,185	321,742,806	335,790,991

18. 주식기준보상

18.1 주식선택권

당사는 주요 경영진에게 주식선택권을 부여하였으며 구체적인 조건은 다음과 같습니다.

부여일 / 부여받은 종업원	가득조건	약정 기간
2016년 6월 30일 / 임직원	용역제공 2년	7년

18.2 주식선택권의 공정가치를 산정하기 위하여 사용된 방법 및 가정

당사는 부여된 주식선택권의 보상원가를 이항모형을 이용한 공정가치접근법을 적용하여 산정했으며, 보상원가를 산정하기 위한 제반 가정 및 변수는 다음과 같습니다.

(단위: 원)

구 분	내 역
부여된 선택권의 공정가치(*1)	96,404
부여일의 주가(*1)	273,279
주가변동성(*2)	26.6%
배당수익률	0%
기대만기(*3)	9년
무위험수익률	1.47%

(*1) 액면분할이 실시되기 전 기준의 금액입니다.

(*2) 주가변동성은 코스닥시장의 오락문화 업종의 평가일 기준 과거 1년간 일별 지수분석에 기초하여 산출한 연속복리 투자수익률의 표준 편차입니다.

(*3) 경영진의 최선의 추정치를 기반으로 양도 불가능, 행사 제한 등에 대한 영향을 기대 만기 산정에 고려했습니다.

18.3 주식선택권의 변동내역

(단위: 주, 원)

구 분	당 기		전 기	
	수량	가중평균행사가가격	수량	가중평균행사가가격
기초	107,310	27,500	153,300	27,500
행사	(44,880)	27,500	(45,990)	-
소멸	(20,110)	27,500	-	-
기말	42,320	27,500	107,310	27,500

18.4 전기 중 비용으로 인식한 주식기준보상은 369백만원 입니다.

19. 이익잉여금

당기 당사의 이익잉여금처분계산서는 다음과 같습니다.

(단위: 천원)

구 분	당 기		전 기	
	처분예정일: 2020년 3월 27일		처분확정일: 2019년 3월 29일	
I. 미처분이익잉여금		83,251,309		55,161,096
전기이월미처분이익잉여금	55,161,096		25,877,049	
당기순이익	28,611,431		29,573,667	
순확정급여제도의 재측정요소	(521,218)		(289,620)	
II. 이익잉여금처분액		-		-
III. 차기이월미처분이익잉여금		83,251,309		55,161,096

20. 우발부채와 약정사항

20.1 금융기관에 대한 여신 한도 약정 내역

(단위: 천원)

금융기관	종 류	당기말		전기말	
		한도액	실행액	한도액	실행액
우리은행	기업운전일반자금대출	-	-	3,000,000	-

20.2 종업원에게 제공한 지급보증

(단위: 천원)

내역	보증제공처	당기말		전기말	
		대출 한도액	실행액	대출 한도액	실행액
종업원 생활안정자금 대출(*1)	KEB하나은행	2,000,000	310,065	2,000,000	245,613
우리사주조합 주식취득 대출(*2)	한국증권금융	1,156,951	1,156,951	1,884,815	1,884,815

(*1) 종업원 생활안정자금 대출에 대한 당사의 지급보증 한도액은 24억원입니다.

(*2) 당사는 우리사주조합이 유상증자 참여 시 한국증권금융으로부터 실행한 대출금에 대한 지급보증을 제공하고 있습니다.

20.3 당기말 현재 당사는 계약이행과 관련하여 서울보증보험(주)로부터 1,050백만원의 보증을 제공받고 있습니다.

20.4 파생상품거래

당사는 환율변동위험을 회피하기 위하여 통화선물계약을 체결하고 있으며, 보고기간말 현재 미결제내역은 다음과 같습니다.

(단위: 천원)

금융기관	상품종류	거래일	만기일	행사가격	계약금액(USD)	미결제금액(USD)	평가손실
경남은행	TRF(*)	2019.02.27	2021.02.24	1,161.20원	16,800,000	12,000,000	(55,674)
경남은행		2019.04.08	2021.03.29	1,170.00원	12,000,000	9,000,000	(10,477)
노무라금융투자		2019.05.24	2021.07.28	1,155.00원	43,000,000	37,000,000	(282,566)
				1,165.00원			
노무라금융투자		2019.07.10	2021.08.27	1,151.00원	44,000,000	38,000,000	(341,758)
				1,171.00원			
노무라금융투자		2019.03.05	2021.03.29	1,160.00원	12,600,000	10,800,000	(16,090)
노무라금융투자		2019.12.03	2021.12.29	1,215.00원	21,000,000	21,000,000	(2,427)
	1,225.00원						
합 계					149,400,000	127,800,000	(708,992)

(*) TRF 계약은 매월 계약환율 대비 환율 등락에 따라 손익이 발생하고, 목표 이익 달성시 조기 상환됩니다.

당기 중 파생상품거래로 인한 거래손익은 다음과 같습니다.

(단위: 천원)

구 분	당 기	
	거래이익	거래손실
TRF	39,020	(161,333)
선물환	149,000	(524,500)
합 계	188,020	(685,833)

20.5 소송사건

당기말 현재 당사가 피고로 계류중인 소송사건은 1건(소송가액: 341백만원)으로 당사의 경영진은 계류중인 소송사건의 결과가 당사의 재무상태에 중대한 영향을 미치지 않을 것으로 예상하고 있습니다.

21. 성격별 비용

(단위: 천원)

당 기	매출원가	판매비와관리비	합 계
상품	578,330	-	578,330
제작원가	224,819,592	-	225,028,321
종업원급여	9,813,645	5,534,473	15,348,118
복리후생비	1,269,048	1,331,756	2,600,804
감가상각비	458,312	642,221	1,100,533
무형자산상각비	111,537,083	43,412	111,580,495
지급수수료	47,212,783	2,975,536	50,188,319
광고선전비	-	207,639	207,639
대손상각비	-	745,387	745,387
기타비용	1,641,511	1,909,551	3,342,333
합 계	397,330,304	13,389,975	410,720,279

(단위: 천원)

전 기	매출원가	판매비와관리비	합 계
상품	1,294,805	-	1,294,805
제작원가	184,665,882	-	184,665,882
종업원급여	9,437,957	4,491,212	13,929,169
복리후생비	1,159,582	880,787	2,040,369
감가상각비	3,389	251,564	254,953
무형자산상각비	73,384,694	43,412	73,428,106
지급수수료	49,736,905	1,737,147	51,474,052
광고선전비	-	536,665	536,665
대손상각비	-	1,599,735	1,599,735
기타비용	1,262,416	1,931,930	3,194,346
합 계	320,945,630	11,472,452	332,418,082

22. 금융수익 및 금융비용

(단위: 천원)

구 분	당 기	전 기
금융수익:		
유효이자율법으로 계산한 이자수익		
현금및현금성자산	3,219	3,105,532
단기금융상품	2,227,027	23,198

매출채권	1,187,734	221,628
상각후 원가로 측정된 금융상품에서 발생한 총 이자수익	3,417,980	3,350,358
외환차익	5,561,119	2,277,942
외화환산이익	1,001,800	726,868
파생상품거래이익	188,020	-
당기손익-공정가치측정 금융자산 평가이익	76,368	-
금융수익 계	10,245,287	6,355,168
금융비용:		
이자비용	(397,240)	(113,300)
외환차손	(2,212,386)	(193,039)
외화환산손실	(1,581,847)	(195,438)
파생상품거래손실	(685,833)	-
파생상품평가손실	(708,992)	-
금융비용 계	(5,586,298)	(501,777)
당기손익으로 인식된 순 금융원가	4,658,989	5,853,391

23. 기타영업외손익

(단위: 천원)

구 분	당 기	전 기
기타영업외수익:		
기타의대손충당금 환입	300,000	300,000
잡이익	1,576	5,378
기타영업외수익 계	301,576	305,378
기타영업외비용:		
기타의대손상각비	25,000	5,000
기부금	68,000	108,000
잡손실	3,579	39,110
유형자산처분손실	837	-
기타영업외비용 계	97,416	152,110

24. 법인세비용

24.1 법인세비용의 구성요소

(단위: 천원)

구 분	당 기	전 기
당기 법인세 부담액	14,392,999	15,424,178
일시적차이로 인한 이연법인세 변동액	(6,649,626)	(6,243,696)
법인세비용	7,743,373	9,180,482

24.2 법인세비용과 회계이익의 관계

(단위: 천원)

구 분	당기	전기
법인세비용차감전순이익	36,354,805	38,754,149
적용세율	24.2%	24.2%
적용세율에 따른 세부담액	8,797,863	9,378,504
조정사항:		
- 세무상 공제되지 않은 수익 및 비용의 법인세 효과	(398,361)	(1,228,625)
- 국내외 세액공제 등	(636,623)	(496,483)
- 과거기간조정	225,743	1,417,661
- 기타	(245,249)	109,425
법인세비용	7,743,373	9,180,482
유효세율	21.30%	23.69%

24.3 기타포괄손익의 각 구성 항목과 관련된 법인세 효과

(단위: 천원)

구 분	당 기			전 기		
	반영전	법인세효과	반영후	반영전	법인세효과	반영후
보험수리적손익	(687,623)	166,405	(521,218)	(389,513)	99,893	(289,620)
기타포괄손익-공정가치 측정 금융자산 평가손익	(208,042)	50,346	(157,696)	(1,090,033)	263,788	(826,245)

24.4 이연법인세자산(부채)의 변동내역

(단위: 천원)

당 기	기초금액	당기손익	기타포괄손익	기말금액
퇴직급여충당부채	723,160	33,636	166,405	923,201
퇴직연금운용자산	(694,490)	(228,711)	-	(923,201)
대손충당금	930,775	(143,341)	-	787,434
재고자산	317,681	(317,681)	-	-
미지급비용	77,418	58,623	-	136,041
무형자산	9,986,515	7,253,125	-	17,239,640
유형자산	(5,599)	37,295	-	31,696
기타포괄손익-공정가치 측정 금융자산 평가손익	263,788	-	50,346	314,134
기타	60,858	(43,320)	-	17,538
합 계	11,660,106	6,649,626	216,751	18,526,483

(단위: 천원)

전 기	기초금액	당기손익	기타포괄손익	기말금액
퇴직급여충당부채	461,813	161,454	99,893	723,160
퇴직연금운용자산	(414,121)	(280,369)	-	(694,490)
대손충당금	729,127	201,648	-	930,775
재고자산	171,926	145,755	-	317,681
미지급비용	57,730	19,688	-	77,418
무형자산	4,038,014	5,948,501	-	9,986,515
유형자산	(5,281)	(318)	-	(5,599)
기타포괄손익-공정가치 측정 금융자산 평가손익	-	-	263,788	263,788
기타	13,521	47,337	-	60,858
합 계	5,052,729	6,243,696	363,681	11,660,106

24.5 이연법인세자산과 부채의 회수 및 결제 시기

(단위: 천원)

구 분	당기말	전기말
이연법인세자산:		
12개월 후에 회수될 이연법인세자산	20,577,304	11,995,471
12개월 이내에 회수될 이연법인세자산	150,516	402,752
이연법인세자산 소계	20,727,820	12,398,223
이연법인세부채:		
12개월 후에 결제될 이연법인세부채	(2,173,119)	(700,509)
12개월 이내에 결제될 이연법인세부채	(28,218)	(37,608)
이연법인세부채 소계	(2,201,337)	(738,117)
이연법인세자산 순액	18,526,483	11,660,106

24.6 당사는 법인세부채 발생액이 모든 과세연도에 대해 법인세 해석과 과거 경험을 포함하여 많은 요소의 평가에 근거하여 적절하다고 판단하였습니다.

25. 주당이익

25.1 기본주당이익

당기 및 전기 중 주당이익 산정내역은 다음과 같습니다.

(단위: 천원, 주)

구 분	당 기	전 기
당기순이익	28,611,431	29,573,667
÷ 가중평균유통보통주식수(주1)	28,067,432	28,038,358
기본주당순이익(단위:원)	1,019	1,055

(주1) 당기 및 전기 가중평균 유통보통주식수의 산정내역

(단위: 주)

구 분	당 기	전 기
기초 발행보통주식수	28,051,490	28,037,240
주식선택권 행사	15,942	1,118
가중평균유통보통주식수	28,067,432	28,038,358

25.2 회석주당이익

당사가 보유하고 있는 회석성 잠재적보통주로는 주식선택권이 있으며 회석주당이익은 모든 회석성 잠재적보통주가 보통주로 전환된다고 가정하여 조정한 가중평균 유통보통주식수를 적용하여 산정하고 있습니다.

당기 및 전기 중 회석주당이익의 산정내역은 다음과 같습니다.

(단위: 천원, 주)

구 분	당 기	전 기
당기순이익	28,611,431	29,573,667
÷ 가중평균회석유통보통주식수(주2)	28,112,874	28,139,322
회석주당이익(단위:원)	1,018	1,051

(주2) 당기 및 전기 가중평균 회석유통보통주식수의 산정내역

(단위: 주)

구 분	당 기	전 기
가중평균유통보통주식수	28,067,432	28,038,358
주식선택권	45,442	100,964
가중평균회석유통보통주식수	28,112,874	28,139,322

26. 현금흐름표

26.1 영업에서 사용된 현금흐름

(단위 : 천원)

구 분	당 기	전 기
당기순이익	28,611,432	29,573,667
조정:		
법인세비용	7,743,373	9,180,482
이자비용	397,240	113,300
퇴직급여	659,032	534,432
주식기준보상	-	369,467
감가상각비	353,314	254,953
사용권자산 상각비	747,218	-
대손상각비	745,387	1,599,735
기타의대손상각비	25,000	5,000
무형자산상각비	111,580,495	73,428,106
외화환산손실	1,581,847	195,438
유형자산처분손실	837	-
파생상품평가손실	708,992	-
재고자산평가손실	-	371,872
이자수익	(3,417,980)	(3,350,358)
외화환산이익	(1,001,800)	(726,868)
당기손익-공정가치 측정 금융자산 평가이익	(76,368)	-
기타의대손충당금환입	(300,000)	(300,000)
매출채권의 증가	(22,433,676)	(29,023,793)
미수금의 감소	243,916	594,436
미수수익의 감소	71,094	-
부가세대급금의 감소(증가)	1,308,518	(3,660,728)
선급금의 증가	(23,734,534)	(1,636,784)
선급비용의 증가	(4,536)	-
재고자산의 감소	578,330	344,437
판권의 증가	(106,180,865)	(123,504,953)
장기선급금의 증가	(10,686,229)	(5,074,528)
매입채무의 증가(감소)	(6,066,620)	12,885,176
미지급금의 증가	16,128,436	10,967,774
장기미지급금의 증가(감소)	(448,055)	2,403,937
선수수익의 증가	30,012,846	2,856,949
선수금의 증가(감소)	511,516	(257,300)

미지급비용의 증가(감소)	196,994	(297,111)
예수금의 증가(감소)	(2,353,352)	1,990,032
장기종업원급여부채의 증가	25,786	15,797
주식선택권의 행사	-	(2,634,420)
퇴직급여의 지급	(1,996,498)	(846,599)
영업에서 창출된(사용된) 현금	23,531,090	(23,628,452)

26.2 재무활동에서 생기는 부채의 조정내용

(단위 : 천원)

구 분	리스부채
당기초	-
리스부채(기준서도입효과)	3,988,876
증가	1,898,910
이자비용	193,850
이자의지급	(193,850)
리스료의지급	(593,599)
당기말	5,294,187

27. 특수관계자

27.1 지배기업 및 최상위 지배기업

당기말 현재 당사의 지배기업은 (주)씨제이이엔엠(지분율 66.18%)이고, 최상위 지배기업은 CJ(주)입니다. 당기말 현재 종속기업의 현황은 다음과 같습니다.

구 분	특수관계자명
종속기업	(주)화앤담픽쳐스
	(주)문화창고
	(주)케이피제이
	(주)지티스트

27.2 특수관계자와의 주요 거래 내역

(단위: 천원)

특수관계구분	특수관계자명	당 기			전 기		
		매출	매출원가	판매비와관리비	매출	매출원가	판매비와관리비
지배기업(*)	(주)씨제이이엔엠	198,962,539	30,306,471	301,030	107,368,361	16,933,580	232,991
	씨제이이엔엠(주)	-	-	-	70,799,545	9,676,653	131,765
종속기업	(주)화앤담픽쳐스	21,020	13,199,046	-	1,873	55,440,002	-
	(주)문화창고	-	11,199,127	-	-	499,597	-
	(주)케이피제이	30,000	18,227,000	-	30,000	23,324,800	-
	(주)지티스트	5,600	12,414,985	-	-	-	-
기타 특수관계자	(주)제이에스픽쳐스	-	28,710,210	-	-	21,771,009	-
	(주)본팩토리	-	161,183	-	-	-	-
	씨제이제일제당(주)	4,320	5,039	1,087,368	-	-	801,114
	TRUE CJ Creations	363,603	-	-	233,120	-	-
	CJ E&M America, Inc	189,388	169,096	538	-	126,669	-
	CJ E&M Hong Kong Limited	1,702,561	-	-	1,485,678	-	-
	씨제이올리브네트웍스(주)	8,100	3,920	651,214	-	1,725	550,275
	젤리피쉬엔터테인먼트(주)	100,000	-	-	-	480,400	-
	CJ E&M JAPAN	158,827	-	-	-	-	-
	씨제이씨지브이(주)	12,654	10,568	7,384	-	-	-
	(주)아트서비스	708	-	-	1,065	-	-
	기타	27,740	67,395	43,270	762,112	69,316	133,663
합 계		201,587,060	114,474,040	2,090,804	180,681,754	128,323,751	1,849,808

(*) 전기 중 (주)씨제이오쇼핑이 씨제이이엔엠(주)을 흡수합병 하면서 지배기업이 (주)씨제이이엔엠으로 변경되었으며, 특수관계가 성립된 이후 발생한 거래에 대하여 기재하였습니다.

27.3 특수관계자에 대한 채권·채무내역

- 당기말

(단위: 천원)

특수관계 구분	특수관계자명	채권 등				채무 등		
		매출채권	선급금	보증금	건설중인 자산	매입채무	미지급금	선수수익
지배기업	(주)씨제이이엔엠	9,737,217	1,723,839	122,940	60,000	165,000	22,458,265	30,034,881
종속기업	(주)화앤담픽쳐스	160,076	3,520,000	-	6,280,000	-	4,979,409	-
	(주)문화창고	-	6,400,000	-	7,979,751	-	465,727	-
	(주)케이피제이	-	8,200,000	-	-	-	2,000,000	-
	(주)지티스트	770	3,240,000	-	783,400	-	42,128	-
기타	(주)제이에스픽쳐스	-	7,665,000	-	7,957,275	-	4,173,765	-
	(주)분팩토리	-	-	-	-	-	4,067,591	-
	TRUE CJ Creations	155,546	-	-	-	-	-	-
	CJ E&M Hong Kong Limited	533,726	-	-	-	-	-	-
	기타	910,286	582	-	-	-	858,298	-
합 계		11,497,621	30,749,421	122,940	23,060,426	165,000	39,045,183	30,034,881

- 전기말

(단위: 천원)

특수관계 구분	특수관계자명	채권 등				채무 등		
		매출채권	선급금	보증금	건설중인 자산	매입채무	미지급금	선수수익
지배기업	(주)씨제이이엔엠	13,636,529	2,419,440	122,940	40,000	259,600	17,616,722	20,597,624
종속기업	(주)화앤담픽쳐스	172,279	4,800,000	-	-	-	3,865,999	-
	(주)문화창고	-	6,400,000	-	1,600,000	-	309,376	-
	(주)케이피제이	-	4,200,000	-	16,227,000	-	-	-
기타	(주)제이에스픽쳐스	-	2,800,000	-	2,790,000	-	25,612	-
	TRUE CJ Creations	24,179	-	-	-	-	-	-
	CJ E&M Hong Kong Limited	2,828,063	-	-	-	-	-	-
	기타	1,226,059	-	-	-	-	319,235	50,000
합 계		17,887,109	20,619,440	122,940	20,657,000	259,600	22,136,944	20,647,624

당기말과 전기말 현재 상기 특수관계자에 대한 채권 중 대손충당금이 설정된 채권은 각각 858,950천원, 858,950천원이며 당사가 당기 중 인식한 대손충당금 및 대손충당금 환입액은 없습니다. (전기 대손충당금 환입액: 112,200천원)

27.4 특수관계자와의 자금거래

당기 중 특수관계자와의 자금거래는 없습니다.

27.5 주요 경영진에 대한 보상내역

(단위: 천원)

구 분	당 기	전 기
단기급여	3,206,643	4,223,641
퇴직급여	356,446	237,241
주식기준보상	-	219,318
기타장기급여	25,786	327,325
합 계	3,588,875	5,007,525

당사는 계획, 운영 및 통제에 대해 중요한 권한과 책임을 가지는 임원 이상의 경영진을 주요 경영진으로 판단하고 있습니다.

27.6 당사는 당기말 현재 종업원에게 생활안정자금 대출 및 우리사주조합 대출과 관련하여 지급보증을 제공하고 있습니다(주석 20 참조).

28. 수익

28.1 수행의무와 수익인식 정책

재화/용역 구분	재화나 용역의 특성, 수행의무 이행시기, 유의적인 지급조건
방영권 판매	당사는 드라마 콘텐츠를 기획 및 제작하여 판매하는 사업을 영위하고 있습니다. 당사의 수행의무는 고객사에게 제작한 콘텐츠의 방영권을 판매하는 것입니다. 고객에게 약속한 재화나 용역을 이전하여 수행의무를 이행할 때 수익을 인식합니다.
콘텐츠 및 라이선스 판매	당사는 제작한 드라마 콘텐츠를 사용할 권리를 제공하는 라이선스 사업을 진행하고 있으며 고객에게 드라마 판권에 대한 사용을 허락하고 해당 사업으로 인한 수익을 인식합니다. 지적재산 사용권을 제공하는 라이선스의 경우 고객이 라이선스를 사용하여 효익을 얻을 수 있는 시점에 일시 또는 후속적 판매기준으로 수익을 인식합니다.

28.2 당기와 전기 중 지역별 매출내역은 다음과 같습니다.

(단위: 천원)

구 분	당 기	전 기
국 내	281,409,213	254,545,899
해 외	160,802,722	110,619,673
합 계	442,211,935	365,165,572

28.3 계약부채

당사는 계약 조건에 따라 고객으로부터 수행의무를 완료하기 이전에 대가를 지급받는 경우가 있으며 이를 계약부채로 인식하고 있습니다. 당사가 인식하고 있는 계약부채는 다음과 같습니다.

(단위: 천원)

구 분	당기말	전기말
선수수익	63,602,272	33,589,426

전기에서 이월된 계약부채와 관련하여 당기에 수익으로 인식한 금액은 33,193백만원입니다.

- 최근 2사업연도의 배당에 관한 사항
: 해당사항 없음

□ 이사의 선임

- 강철구 사내이사 신규선임의 건

가. 후보자의 성명 · 생년월일 · 추천인 · 최대주주와의 관계 · 사외이사후보자 여부

후보자성명	생년월일	사외이사 후보자여부	최대주주와의 관계	추천인
강철구	1970.01.25	사내이사	없음	이사회
총 (1) 명				

나. 후보자의 주된직업 · 세부경력 · 해당법인과의 최근3년간 거래내역

후보자성명	주된직업	세부경력		해당법인과의 최근3년간 거래내역
		기간	내용	
강철구	스튜디오드래곤(주) 경영기획실장(상무)	2019.08~	스튜디오드래곤(주) 경영기획실장(상무)	없음
		2018.07~2019.08	(주)씨제이이엔엠 시너지담당	
		2017.03~2018.06	(주)씨제이오쇼핑 글로벌지원담당	
		2015.07~2017.02	(주)씨제이오쇼핑 경영지원실장	
		2013.10~2015.06	씨제이올리브영(주) 경영지원실장	

다. 후보자의 체납사실 여부 · 부실기업 경영진 여부 · 법령상 결격 사유 유무

후보자성명	체납사실 여부	부실기업 경영진 여부	법령상 결격 사유 유무
강철구	없음	없음	없음

라. 후보자에 대한 이사회 추천 사유

강철구 사내이사 후보자는 (주)씨제이이엔엠, 씨제이올리브영(주), (주)씨제이오쇼핑 등에서 17년 이상 경영지원, 사업관리, 마케팅 등의 다양한 경험과 전문성을 바탕으로 회사 경영의 주요 의사 결정을 내려 왔습니다. 2019년 8월부터 스튜디오드래곤(주)의 경영기획실장으로 부임 후 경영 전략 고도화, 리스크 관리 등 회사의 성장을 견인하며 경영 전문성을 입증하였습니다. 관련 분야의 풍부한 경험과 지식을 토대로 향후 회사 성장과 주주 가치를 극대화하는데 기여할 것으로 사료됨에 따라 당사의 사내이사 후보자로 추천합니다.

- 윤석민 사외이사 재선임의 건

가. 후보자의 성명 · 생년월일 · 추천인 · 최대주주와의 관계 · 사외이사후보자 여부

후보자성명	생년월일	사외이사 후보자여부	최대주주와의 관계	추천인
윤석민	1963.01.13	사외이사	없음	이사회
총 (1) 명				

나. 후보자의 주된직업 · 세부경력 · 해당법인과의 최근3년간 거래내역

후보자성명	주된직업	세부경력		해당법인과의 최근3년간 거래내역
		기간	내용	
윤석민	스튜디오드래곤(주) 사외이사	2017.11~	스튜디오드래곤(주) 사외이사	없음
		2001~	서울대학교 언론정보학과 교수	
		1996~2001	경원대학교 신문방송학과 교수	

다. 후보자의 체납사실 여부 · 부실기업 경영진 여부 · 법령상 결격 사유 유무

후보자성명	체납사실 여부	부실기업 경영진 여부	법령상 결격 사유 유무
윤석민	없음	없음	없음

라. 후보자의 직무수행계획(사외이사 선임의 경우에 한함)

1. 산업 전문가로서 회사의 비전 실현에 기여
 본 후보자는 24년 이상 신문방송학과 및 언론정보학과 교수로 재직하면서 산업에 대한 전문적 지식을 바탕으로 이사회에 참여, 해당 회사가 목표로 하는 방향을 검수하고, 산업의 성장 방향을 제시하고자 합니다.

2. 독립적인 의사결정 및 직무수행

본 후보자는 사외이사로서 최대주주로부터 독립적인 위치에 있어야 함을 정확하게 이해하고 있으며, 투명한 이사회 활동을 통해 기업가치 제고에 기여하겠습니다. 더불어 미디어 산업 경력과 지식을 바탕으로 적극적인 직무수행을 통해 주주를 위한 의사 결정이 이루어지도록 하겠습니다.

3. 이사 및 경영진의 직무수행 감독

독립적인 지위에서 이사 및 경영진의 직무가 적절하고 적법하게 집행되고 있는지 공정하게 감독하겠습니다. 충분한 시간과 노력을 투입하여 회사의 성장을 통해 기업 가치를 제고할 수 있도록 이사회 활동에 성실히 참여하겠습니다.

4. 사외이사의 책임과 의무 수행

본 후보자는 선관주의와 충실의무, 보고의무, 감시의무, 상호업무집행 감시의무, 경업금지 의무, 자기거래 금지의무, 기업비밀 준수 의무 등 상법상 사외이사의 의무를 인지하고 있으며 이를 잘 숙지하고 엄수할 것입니다.

마. 후보자에 대한 이사회의 추천 사유

윤석민 사외이사 후보자는 현재 서울대학교 언론정보학과 교수로 재직하고 있는 미디어 산업 전문가입니다. 2017년부터 스튜디오드래곤(주)의 사외이사를 역임하고 있으며, 지난 3년의 임기 동안 검증된 역량과 경험을 통해 회사 성장 및 주주 가치 극대화에 기여해 왔습니다. 미디어 산업 전문가로서 관련 분야의 풍부한 경험과 학문적 지식을 토대로 재선임후에도 회사 및 산업 성장과 주주 가치를 극대화하는데 기여할 것으로 사료됨에 따라 당사의 사외이사 후보자로 추천합니다.

확인서

확 인 서

후보자 본인은 본 서류에 기재한 증권의 발행 및 공시 등에 관한 규정

제 3-15조 제3항 제3호 가목부터 마목까지의 사항이 사실과 일치함을 확인합니다.

제3-15조(참고서류)

③ 제1항에 따른 주주총회의 목적이 다음 각 호의 1에 해당하는 사항인 경우에는 그 내용을 기재하여야 한다. 다만, 권유자가 해당 상장주권의 발행회사, 그 임원 또는 대주주가 아닌 경우 또는 주주총회 목적사항에 반대하고자 하는 자인 경우에는 주주총회의 목적사항의 제목만 기재할 수 있다.

3. 이사의 선임의 관한 것인 경우

가. 후보자의 성명·생년월일·주된 직업 및 세부 경력사항

나. 후보자가 사외이사 또는 사외이사가 아닌 이사 후보자인지 여부

다. 후보자의 추천인 및 후보자와 최대주주의 관계

라. 후보자와 해당 법인과 최근 3년간의 거래내역. 이 경우의 거래내역은 금전, 증권 등 경제적 가치가 있는 재산의 대여, 담보제공, 채무보증 및 법률고문계약, 회계감사계약, 경영자문계약 또는 이와 유사한 계약등(후보자가 동 계약등을 체결한 경우 또는 동 계약등을 체결한 법인·사무소 등에 계약등의 계약기간 중 근무한 경우의 계약등을 말한다)으로 하되 약관 등에 따라 불특정다수인에게 동일한 조건으로 행하는 정형화된 거래는 제외한다.

마. 후보자(사외이사 선임의 경우에 한한다)의 직무수행계획

2020년 3월 12일

보고자 : 강철구 (서명 또는 날인)



확 인 서

후보자 본인은 본 서류에 기재한 증권의 발행 및 공시 등에 관한 규정
제 3-15조 제3항 제3호 기목부터 마목까지의 사항이 사실과 일치함을 확인합니다.

제3-15조(참고서류)

③ 제1항에 따른 주주총회의 목적이 다음 각 호의 1에 해당하는 사항인 경우에는 그 내용을 기재하여야 한다. 다만, 권유자가 해당 상장주권의 발행회사, 그 임원 또는 대주주가 아닌 경우 또는 주주총회 목적사항에 반대하고자 하는 자인 경우에는 주주총회의 목적사항의 제목만 기재할 수 있다.

3. 이사의 선임의 관한 것인 경우

가. 후보자의 성명·생년월일·주된 직업 및 세부 경력사항

나. 후보자가 사외이사 또는 사외이사가 아닌 이사 후보자인지 여부

다. 후보자의 추천인 및 후보자와 최대주주의 관계

라. 후보자와 해당 법인과 최근 3년간의 거래내역. 이 경우의 거래내역은 금전, 증권 등 경제적 가치가 있는 재산의 대여, 담보제공, 채무보증 및 법률고문계약, 회계감시계약, 경영자문계약 또는 이와 유사한 계약등(후보자가 동 계약등을 체결한 경우 또는 동 계약등을 체결한 법인·사무소 등에 계약등의 계약기간 중 근무한 경우의 계약등을 말한다)으로 하되 약관 등에 따라 불특정다수인에게 동일한 조건으로 행하는 정형화된 거래는 제외한다.

마. 후보자(사외이사 선임의 경우에 한한다)의 직무수행계획

2020년 3월 12일

보 고 자 : 윤 석 민 (서명 또는 날인)



□ 감사의 선임

<감사후보자가 예정되어 있는 경우>

가. 후보자의 성명 · 생년월일 · 추천인 · 최대주주와의 관계

후보자성명	생년월일	최대주주와의 관계	추천인
이시권	1947.08.23	없음	이사회
총 (1) 명			

나. 후보자의 주된직업 · 세부경력 · 해당법인과의 최근3년간 거래내역

후보자성명	주된직업	세부경력		해당법인과의 최근3년간 거래내 역
		기간	내용	
이시권	스튜디오드래곤(주) 감사	2017.06~	스튜디오드래곤(주) 감사	없음
		1991.03~2001.0	SBS편성관리부장, 협력사지원팀장(부국장)	
		8	등	
		1975.02~1991.0	MBC 편성기획부 차장	
		2		

다. 후보자의 체납사실 여부 · 부실기업 경영진 여부 · 법령상 결격 사유 유무

후보자성명	체납사실 여부	부실기업 경영진 여부	법령상 결격 사유 유무
이시권	없음	없음	없음

라. 후보자에 대한 이사회 추천 사유

이시권 감사 후보자는 MBC, SBS 등 방송 산업에 45년 이상 재직하면서 편성관리, 제작관리 등 미디어 산업 내에서 다양한 직무를 수행하였으며, 2017년부터 스튜디오드래곤(주) 감사로 활동하고 있습니다. 지난 3년의 임기 동안 검증된 역량과 경험을 통해 회사의 투명성 확보 및 주주 가치 극대화에 기여해 왔습니다. 방송 산업 전문가로서 관련 분야의 풍부한 실무 경험과 지식을 토대로 재선임 후에도 회사 성장과 주주 가치를 극대화하는데 기여할 것으로 사료됨에 따라 당사의 감사 후보자로 추천합니다.

확인서

확 인 서

후보자 본인은 본 서류에 기재한 증권의 발행 및 공시 등에 관한 규정

제 3-15조 제3항 제3호 기목부터 마목까지의 사항이 사실과 일치함을 확인합니다.

제3-15조(참고서류)

③ 제1항에 따른 주주총회의 목적이 다음 각 호의 1에 해당하는 사항인 경우에는 그 내용을 기재하여야 한다. 다만, 권유자가 해당 상장주권의 발행회사, 그 임원 또는 대주주가 아닌 경우 또는 주주총회 목적사항에 반대하고자 하는 자인 경우에는 주주총회의 목적사항의 제목만 기재할 수 있다.

3. 이사의 선임의 관한 것인 경우

가. 후보자의 성명·생년월일·주된 직업 및 세부 경력사항

나. 후보자가 사외이사 또는 사외이사가 아닌 이사 후보자인지 여부

다. 후보자의 추천인 및 후보자와 최대주주와의 관계

라. 후보자와 해당 법인과 최근 3년간의 거래내역. 이 경우의 거래내역은 금전, 증권 등 경제적 가치가 있는 재산의 대여, 담보제공, 재무보증 및 법률고문계약, 회계감사계약, 경영자문계약 또는 이와 유사한 계약등(후보자가 동 계약등을 체결한 경우 또는 동 계약등을 체결한 법인·사무소 등에 계약등의 계약기간 중 근무한 경우의 계약등을 말한다)으로 하되 약관 등에 따라 불특정다수인에게 동일한 조건으로 행하는 정형화된 거래는 제외한다.

마. 후보자(사외이사 선임의 경우에 한한다)의 직무수행계획

2020년 3월 12일

보 고 자 : 이 시 권 (서명 또는 날인)



□ 이사의 보수한도 승인

가. 이사의 수 · 보수총액 내지 최고 한도액

(당 기)

이사의 수 (사외이사수)	4(1)
보수총액 또는 최고한도액	40억원

(전 기)

이사의 수 (사외이사수)	4(1)
실제 지급된 보수총액	26.4억원
최고한도액	40억원

주) 실제 지급된 보수총액에는 주식매수선택권 행사에 따른 근로소득이 포함되어 있습니다.

□ 감사의 보수한도 승인

가. 감사의 수 · 보수총액 내지 최고 한도액

(당 기)

감사의 수	1
보수총액 또는 최고한도액	1억원

(전 기)

감사의 수	1
실제 지급된 보수총액	24백만원
최고한도액	1억원

※ 참고사항

□ 주주총회 집중일 개최 사유 신고

당사는 금번 정기주주총회 개최 관련하여 주주총회 집중일을 피하고자 검토하였으나, 등기이사의 주주총회 참석 일정, 외부감사인의 업무 일정, 감사보고서 제출기한 등 원활한 주주총회의 운영을 위해 부득이하게 주주총회 집중일에 개최하게 되었습니다.

향후 주주총회 분산 자율준수프로그램에 적극적으로 참여하고 집중일을 피하여 많은 주주들이 참여

할 수 있도록 노력하겠습니다.

- 코스닥협회가 발표한 당해년도 주주총회 집중(예상)일
: 03.20(금), 03.25(수), 03.26(목), 03.27(금), 03.30(월)

전자투표에 관한 사항

주주님께서 주주총회에 직접 참석하지 않고도 의결권을 행사하실 수 있도록 당사는 이번 주주총회 부터 전자투표제도(상법 제368조의 4)를 도입하였습니다. 이 제도의 관리업무를 한국예탁결제원에 위탁하였으며, 주주님들께서는 아래의 방법에 따라 주주총회에 참석하지 아니하고 전자투표 방식으로 의결권을 행사하시거나 위임장에 의거 의결권을 간접행사 하실 수 있습니다.

가. 전자투표시스템

- 인터넷 주소: <http://evote.ksd.or.kr>
- 모바일 주소: <http://evote.ksd.or.kr/m>

나. 전자투표 행사기간: 2020년 3월 17일 ~ 2020년 3월 26일

- 기간 중 오전 9시부터 오후 10시까지 시스템 접속 가능
(단, 마지막 날은 오후 5시까지만 가능)

다. 시스템에 공인인증을 통해 주주본인을 확인 후 의안별 의결권 행사

- 주주확인용 공인인증서의 종류: 증권거래전용 공인인증서,
은행 개인용도제한용 공인인증서 또는 은행·증권 범용 공인인증서

라. 수정동의안 처리: 주주총회에서 상정된 의안에 관하여 수정동의가 제출되는
경우 전자투표는 기권으로 처리

※ 코로나바이러스감염증-19(COVID-19)의 감염 및 전파를 예방하기 위하여 직접 참석 없이 의결권 행사가 가능한 전자투표제도의 활용을 적극 권장 드립니다.

주주총회 개최시 총회장 입구에 설치된 '열화상 카메라' 등의 측정 결과에 따라 발열이 의심되는 경우 출입이 제한될 수 있음을 알려드립니다. 또한 질병 예방을 위해 주주총회에 참석 시 반드시 마스크 착용을 부탁드립니다.