

# 목 차

주주총회소집공고.....	1
주주총회 소집공고.....	2
I. 사외이사 등의 활동내역과 보수에 관한 사항 .....	4
1. 사외이사 등의 활동내역 .....	4
가. 이사회 출석률 및 이사회 의안에 대한 찬반여부 .....	4
나. 이사회내 위원회에서 사외이사 등의 활동내역 .....	4
2. 사외이사 등의 보수현황 .....	4
II. 최대주주등과의 거래내역에 관한 사항 .....	5
1. 단일 거래규모가 일정규모이상인 거래.....	5
2. 해당 사업연도중에 특정인과 해당 거래를 포함한 거래총액이 일정규모이상인 거래 .....	5
III. 경영참고사항 .....	6
1. 사업의 개요.....	6
가. 업계의 현황 .....	6
나. 회사의 현황 .....	9
2. 주주총회 목적사항별 기재사항.....	13
□ 재무제표의 승인.....	13
□ 정관의 변경.....	104
□ 이사의 선임.....	110
□ 이사의 보수한도 승인.....	111
□ 감사의 보수 한도 승인.....	111
※ 참고사항.....	112

# 주주총회소집공고

2019년 3월 12일

회 사 명 : 스튜디오드래곤 주식회사  
대 표 이 사 : 최 진 희  
본 점 소 재 지 : 서울특별시 마포구 매봉산로 75, DDMC  
(전 화) 02-371-8906  
(홈페이지)<http://www.studiodragon.net>

작 성 책 임 자 : (직 책) CFO (성 명) 장 세 정  
(전 화) 02-371-8906

# 주주총회 소집공고

(제3기 정기주주총회)

당사는 상법 제363조 및 정관 제25조에 의거 제3기 정기주주총회를 다음과 같이 개최하오니 참석하여 주시기 바랍니다.

- 다 음 -

1. 일 시 : 2019년 3월 29일(금) 오전 9시

2. 장 소 : 서울특별시 마포구 매봉산로 45, KBS미디어센터 5층 강당

3. 회의 목적사항

가. 보고사항

- ① 감사보고
- ② 영업보고
- ③ 내부회계관리제도 운영실태 보고

나. 결의사항

- ① 제1호 의안 : 제3기(2018.1.1~2018.12.31) 재무제표 승인의 건
- ② 제2호 의안 : 정관 일부 변경의 건
- ③ 제3호 의안 : 이사 선임의 건
  - 제3-1호 의안 : 최진희 사내이사 재선임의 건
  - 제3-2호 의안 : 하용수 기타비상무이사 신규선임의 건
- ④ 제4호 의안 : 이사 보수 지급한도 승인의 건
- ⑤ 제5호 의안 : 감사 보수 지급한도 승인의 건

4. 실질주주의 의결권 행사에 관한 사항

금번 당사의 주주총회에는 한국예탁결제원이 주주님들의 의결권을 행사할 수 없습니다. 따라서 주주님들께서는 한국예탁결제원에 의결권 행사에 관한 의사표시를 하실 필요가 없으며, 종전과 같이 주주총회에 참석하여 의결권을 직접 행사 하시거나 또는 위임장에 의거 의결권을 간접 행사 하실 수 있습니다.

5. 주주총회 참석시 준비물

가. 직접행사 : 주총 참석장, 신분증

나. 대리행사 : 주총 참석장, 위임장(주주와 대리인의 인적 사항 기재, 인감 날인), 인감증명서, 대리인 신분증

6. 경영참고사항 등의 비치

상법 제542조의4에 의한 경영참고사항은 당사 인터넷 홈페이지

(<http://www.studiodragon.net>)에 게재하고 본점과 명의개서대행회사(국민은행 증권대행부)에 비치하였으며, 금융위원회 및 한국거래소 전자공시를 참조하시기 바랍니다.

2019년 3월 12일  
서울특별시 마포구 매봉산로 75, DDMC  
스튜디오드래곤 주식회사  
대표이사 최진희 (직인생략)



# I. 사외이사 등의 활동내역과 보수에 관한 사항

## 1. 사외이사 등의 활동내역

### 가. 이사회 출석률 및 이사회 의안에 대한 찬반여부

회차	개최일자	의안내용	사외이사 등의 성명
			윤석민 (출석률: 86%)
			찬 반 여부
1차	2018-02-07	- 제2기 재무제표 및 영업보고서 승인의 건 - 이사 등 이해관계자와의 거래 승인의 건 - 이사 보수 지급한도 승인의 건 - 감사 보수 지급한도 승인의 건 - 임원규칙 변경 승인의 건 - 내부회계관리제도 운영 실태 보고	찬성
2차	2018-03-12	- 정기주주총회 의안 확정 및 소집의 건 - 내부회계관리제도 평가 보고	찬성
3차	2018-04-26	- 2018년 1분기 실적보고 - 기부금 집행 기준 보고	보고
4차	2018-08-08	- 2018년 2분기 실적보고	-
5차	2018-08-16	- 주식매수선택권 부여방법 승인의 건	찬성
6차	2018-11-07	- 2018년 3분기 실적보고	보고
7차	2018-12-10	- 이사 등 이해관계자와의 거래 승인의 건 - 이사회 규정 개정 승인의 건	찬성

### 나. 이사회내 위원회에서의 사외이사 등의 활동내역

- 해당사항 없음

## 2. 사외이사 등의 보수현황

(단위 : 원)

구 분	인원수	주총승인금액	지급총액	1인당 평균 지급액	비 고
사외이사	1	4,000,000,000	24,000,000	24,000,000	-

주1) 상기 주총승인금액은 주주총회에서 승인 받은 이사보수한도 총액입니다.

주2) 상기 보수한도 승인금액에는 주식매수선택권 행사이익은 포함되어 있지 않습니다.

## II. 최대주주등과의 거래내역에 관한 사항

### 1. 단일 거래규모가 일정규모이상인 거래

(단위 : 억원)

거래종류	거래상대방 (회사와의 관계)	거래기간	거래금액	비율(%)
자산거래	(주)제이에스픽쳐스 (계열회사)	2018-01-01~2018-12-31	217	5.9
자산거래	(주)화앤담픽쳐스 (종속회사)	2018-01-01~2018-12-31	430	11.7
자산거래	(주)케이피제이 (종속회사)	2018-01-01~2018-12-31	233	6.4

주) 상기 비율은 2018년 별도재무제표 매출액(3,652억원) 대비 비율입니다.

### 2. 해당 사업연도중에 특정인과 해당 거래를 포함한 거래총액이 일정 규모이상인 거래

(단위 : 억원)

거래상대방 (회사와의 관계)	거래종류	거래기간	거래금액	비율(%)
(주)씨제이이엔엠 (최대주주)	매출/매입거래	2018-01-01~2018-12-31	2,051	56.2
(주)화앤담픽쳐스 (종속회사)	매출/매입거래	2018-01-01~2018-12-31	555	15.2
(주)케이피제이 (종속회사)	매출/매입거래	2018-01-01~2018-12-31	234	6.4
(주)제이에스픽쳐스 (계열회사)	매출/매입거래	2018-01-01~2018-12-31	218	6.0

주1) 상기 비율은 2018년 별도재무제표 매출액(3,652억원) 대비 비율입니다.

주2) 당기 중 (주)씨제이오쇼핑이 씨제이이엔엠(주)을 흡수합병 하면서 지배기업이 (주)씨제이이엔엠으로 변경 되었으며 기존 씨제이이엔엠(주)과의 거래금액이 포함되어 있습니다.

## III. 경영참고사항

### 1. 사업의 개요

#### 가. 업계의 현황

##### [산업의 현황]

당사가 영위하는 드라마 산업은 방송국 개국과 역사가 동시에 시작되었으며, 제작 기술의 발전, 스토리 다양화 등 드라마 산업의 변화와 진화를 거듭하며 대중문화를 선도하는 콘텐츠로 자리매김하고 있습니다.

과거 지상파, 유료 방송 중심의 드라마 산업은 영상 산업 고도화를 통해 뉴미디어 플랫폼이 등장, 드라마 수요를 확대하고 있으며, OTT, VOD 등의 유통 사업 및 부가 MD까지 드라마 사업의 영역을 확대하고 있습니다.

드라마 산업은 영상 산업의 발달과 동조하며 장르의 다양화, 미디어 플랫폼 다변화로 경쟁력 강화를 가져왔고, 이는 국내 뿐 아니라 전 세계적으로 소비되는 문화 콘텐츠로 발전하며, 지속적 성장이 예상되는 고부가가치 산업입니다.

##### [산업의 특성]

#### (1) 고도의 기획력과 창의력이 요구되는 산업

문화 콘텐츠 산업은 문화 상품과 디지털 콘텐츠를 망라하는 넓은 범위의 상품 및 서비스를 다루는 산업으로 각 분야별로 다양한 특성이 존재합니다. 특히 드라마 산업은 시청자의 형태 변화, 기술 발달의 변화 등에 대응하는 콘텐츠 및 서비스를 제공하기 위해서 고도의 기획력과 창의력이 뒷받침되어야 합니다.

#### (2) 성공 가능성을 예측하기 어려운 산업

각 콘텐츠의 제작비의 규모가 다양하고, 자금조달에 있어서 다양한 형태의 기법이 사용되며, 시장에서의 성공 가능성 예측이 어렵다는 특성이 있습니다.

#### (3) 외주제작 비중이 높은 사업

1991년 도입된 외주제작 제도는 독립제작사가 활성화 될 수 있는 계기를 마련하였습니다. 외주 제작 제도 도입의 배경에는 첫째, 방송사가 독점하고 있는 제작 시스템을 다양한 공급 주체로 전환하고, 둘째, 프로그램의 다양성을 확보하고, 셋째, 국내 방송제작시장의 국제 경쟁력 강화에 목적이 있습니다. 지상파 3사의 외주제작 의무 편성비율은 MBC와 SBS가 각각 35%, KBS2와 KBS1이 각각 40%, 34%를 적용받고 있습니다. 드라마의 경우 70% 이상이 외주 제작 형태를 나타내고 있는 것으로 파악됩니다.

##### [산업의 성장성]

미디어 플랫폼의 경쟁 심화로 콘텐츠의 경쟁력이 강화되고, 다양한 장르의 드라마가 주목을 받으면서 국내 방영 드라마는 2012년부터 급증하기 시작하였습니다. 현재 매년 약 100편 이상의 드라마가 제작되고 있는 것으로 파악되며, 지상파 채널외, 종합편성채널 및 유료방송 채널(PP)에서도 드라마를 지속적으로 편성하고 있으며, 전통적인 드라마 방영 시간대를 벗어나 새로운 시간대의 방영 시도가 확대되고 성공을 거두고 있습니다. 이러한 추세에 따라 드라마 방영 시간대는 지속적으로 증가하고 있어, 드라마 제작에 대한 수요는 확대될 것으로 파악됩니다. 또한 넷플릭스와 같은 글로벌 OTT 채널, 전통적인 방송 채널들의 콘텐츠 파워 강화를 위한 드라마 수요는 지속적으로 증가할 것으로 예상되고 있습니다. 따라서 국내 드라마 산업의 성장은 지속될 것으로 전망됩니다.

드라마 산업 시장규모에 대해 정확한 통계자료는 존재하지 않으나 국내 방송시장 규모를 통해 국내 드라마 산업의 성장성을 간접적으로 판단할 수 있습니다. 지상파방송, 케이블방송(유선방송사업자, 방송채널사용사업자), 위성방송, DMB, IPTV 등 5개 방송사업자들의 방송사업 수익과 방송영상 독립제작사의 매출을 합한 우리나라 방송영상산업 총 매출규모는 2017년 기준 16조 5,122억원으로 집계되었고 2013년 이후 연평균 증가율 4.2%로 지속적인 성장세를 보이고 있습니다.

**【국내 방송시장 규모 추이】**

(단위: 조원)

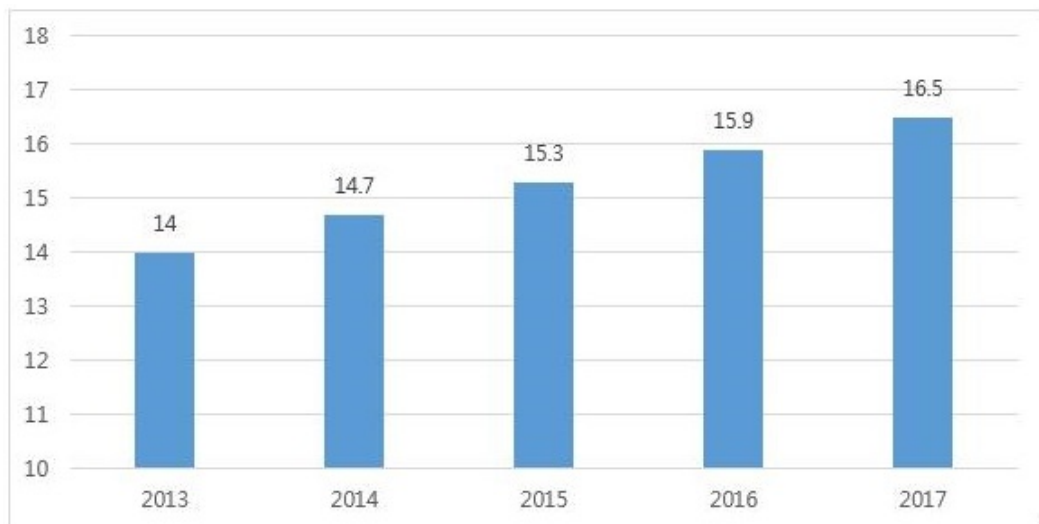

출처: 과학기술정보통신부, 2018년 방송산업 실태조사 보고서  
 주) 방송사업 매출 기준(지상파, 케이블, 위성방송, DMB, IPTV, 방송영상 독립제작사 등 포함)

**[시장여건]**

**(1) 주요 목표시장**



## 가) 국내 시장

최근 TV 드라마를 접하는 방식은 과거 텔레비전 수상기의 단일한 창구로 온 가족이 이야기를 소비하던 방식을 넘어 다양한 단말기를 통한 개인별 소비로 발전하였습니다. 텔레비전 유일세대(Television-only generation)가 약화되고, 모바일은 물론 유료방송 채널, OTT(Over-the-top, 인터넷 동영상 서비스) 등 드라마를 수신할 수 있는 채널이 다양화되면서, 텔레비전의 필수 매체로서의 지위는 점차 상실하고 있습니다. 이에 따라 이야기의 구성, 장르가 지속적으로 진화하고 있으며, 보다 다양한 소재와 타킷, 플랫폼을 대상으로 한 드라마에 대한 수요가 높아지고 있습니다.

## 나) 해외 시장

최근 OTT 및 글로벌 IT기업의 콘텐츠 제작투자가 크게 확대됨에 따라 한국 드라마 콘텐츠에 대한 관심도 증가되고 있습니다. 한국 드라마의 해외 판매 단가는 상승하고있는 추세이며, 뉴미디어 업체들의 자사 플랫폼 내 사용자 트래픽 증가를 유도하기 위한 콘텐츠 확보 경쟁이 심화되고 있습니다. 이 때문에 한국 콘텐츠를 독점적으로 제공받기 위해 상당한 프리미엄을 지급하고 있는 상황이며 제작사의 지위가 과거 대비 대폭 상승하고 있습니다.

한국 콘텐츠의 영향력 확대는 판매와 더불어 제작, 기획, 스토리의 핵심역량 기반의 공동제작에 대한 니즈가 증가하고 있으며, 이에 따라 글로벌 제작사들과의 파트너십이 확대되고 있습니다.

## (2) 경쟁 현황

콘텐츠 산업 각 부문들의 성장과 경쟁은 서로간의 연관성 없이 개별적, 독립적으로 진행되어 왔으나, 최근 디지털기술의 발달과 인터넷의 확산에 따라 각기 다른 장르나콘텐츠가 결합되는 융복합이 이뤄지고 있습니다. 장르와 플랫폼의 경계가 허물어지며 기존 콘텐츠산업의 전통적인 산업구분에서 탈피하여 다양한 영역에서 활동하거나수익모델이 발생하고 있는 추세입니다. 과거 방송사 및 몇몇 제작사에 국한되어왔던 경쟁환경은 OTT, 플랫폼, 매니지먼트사까지 확대되어 이제 경계를 벗어난 새로운 형태의 경쟁환경에 돌입하게 되었고 그에 따라 콘텐츠 확보의 중요성과 경쟁은 점점 심화되고 있습니다.

## 나. 회사의 현황

당사는 드라마 콘텐츠를 기획 및 제작하여 미디어 플랫폼에 배급하고 VOD, OTT 등을 통한 유통 및 관련 부가사업을 영위하는 방송영상물제작사업을 주사업으로 하고 있으며 구체적인 사업내용은 다음과 같습니다.

구분		연결실체내 관련기업	내용
드라마 사업	편성	스튜디오드래곤(주) 및 종속회사 3개사	드라마를 제작하고 방송사에 편성하여 발생하는 매출
	판매		드라마의 국내외 유통 관련 판매 매출
	기타		드라마 소품을 협찬하여 발생하는 간접광고 매출, 관련 DVD, OST, MD 상품, 매니지먼트 수익 등

### (1) 영업개황

당사는 드라마를 기획, 제작, 판매하고 관련 부가사업을 영위하는 방송영상물제작사업을 주사업으로 영위하고 있습니다. 과거, 드라마는 국내는 지상파 방송국(TV매체)외 판매 경로가 부재했고, 해외 유통 또한 특정 배우 출연 작품 정도만 가능하여 독립제작사의 지상파 방송국(TV매체) 수익 의존도가 높고 협상력이 저조하여, 드라마 저작권을 방송사가 독과점하는 구조였습니다.

최근 몇 년, 지상파 방송국 외의 방송매체가 증가하며, 다수 매체가 고객 확보 및 시장 내 영향력 강화를 위한 오리지널 콘텐츠 투자를 확대하면서 경쟁력을 갖춘 양질의 드라마가 양산되었습니다. 더불어 VOD 시장의 성장, 드라마 노출 시 판매 향상으로 인한 간접광고 증가, 작품 퀄리티 향상으로 국내시장 사업영역 확대 및 해외에서의 한국 콘텐츠 수요 증가로 전반적인 드라마 콘텐츠의 수익성이 향상되고 있습니다. 이에 따라 드라마 시장의 주도권이 지상파 방송국(매체 또는 플랫폼)에서 드라마 제작사(콘텐츠) 중심으로 이동하고 있으며, 당사와 같이 자본력과 원천 IP를 보유한 스튜디오 모델이 차별화를 바탕으로 시장 내 영향력을 확대하고 있습니다.

2018년 당사는 <미스터 션샤인>, <알함브라 궁전의 추억> 등 차별화된 콘텐츠 경쟁력과 <라이프 온 마스크>, <손: The Guest> 등 장르 다양화 확대로 국내외 영향력을 강화하며 경쟁우위를 지속하였습니다. 또한, 넷플릭스 오리지널 드라마 제작을 시작하며 글로벌 사업영역 확대의 틀을 확보하였습니다.

편성 매출은 연간 라인업(2017년 22개 → 2018년 26개) 및 텐트폴 드라마 확대로 전년 대비 35.7% 성장한 1,781억원을 기록하였습니다.

판매 매출은 압도적 콘텐츠 경쟁력 기반 국내외 성과 확대로 전년 대비 44.9% 성장한 1,621억원을 기록하였습니다. 특히, 글로벌 판매 지역 및 플랫폼 다각화로 해외 판매는 전년 대비 64.1% 고성장 하였습니다.

이를 바탕으로 연결재무제표 기준 매출액은 전년 대비 32.4% 성장한 3,796억원, 영업이익은 전년 대비 21.0% 성장한 399억원, 당기순이익은 전년 대비 50.3% 성장한 358억원으로 외형 및 수익에서 높은 성장을 기록하였습니다.

자산총계는 전년말 대비 11.5% 증가한 5,124억원, 부채총계는 전년말 대비 22.1% 증가한 1,111억원, 자본총계는 전년말 대비 8.9% 증가한 4,013억원을 기록하였습니다.

**(2) 주요 제품**

당사는 드라마를 기획, 제작 및 유통하고 있으며, 2017년부터 2019년 3월 현재까지 기획, 제작한 드라마는 다음과 같습니다.

**【드라마 라인업 현황(2017.1.1~2019.3 현재)】**

NO.	제품	채널	방영일자	연출	작가
1	도깨비	tvN	16.12.02~17.01.21	이응복	김은숙
2	더보이스	OCN	17.01.14~17.03.12	김홍선	마진원
3	내성적인 보스	tvN	17.01.16~17.03.14	송현욱	주화미
4	내일 그대와	tvN	17.02.03~17.03.25	유제원	허성혜
5	그녀는 거짓말을 너무 사랑해	tvN	17.03.20~17.05.09	김진민	김경민
6	터널	OCN	17.03.25~17.05.21	신용휘	이은미
7	시카고타자기	tvN	17.04.07~17.07.03	김철규	진수완
8	써클:이어진 두 세계	tvN	17.05.22~17.06.27	민진기	김진희 등
9	듀얼	OCN	17.06.03~17.07.23	이종재	김윤주
10	비밀의숲	tvN	17.06.10~17.07.30	안길호	이수연
11	품위있는 그녀	JTBC	17.06.16~17.08.19	김윤철	백미경
12	하백의 신부	tvN	17.07.03~17.08.22	김병수	정윤정
13	크리미널 마인드	tvN	17.07.26~17.09.28	양윤호 등	홍승현 등
14	구해줘	OCN	17.08.05~17.09.24	김성수	정신규
15	명불허전	tvN	17.08.12~17.10.01	홍종찬	김은희
16	황금빛 내 인생	KBS2	17.09.02~18.03.11	김형석	소현경
17	아르곤	tvN	17.09.04~17.09.26	이윤정	전영신 등
18	이번 생은 처음이라	tvN	17.10.09~17.11.28	박준화	윤난중
19	부암동 복수자들	tvN	17.10.11~17.11.16	권석장	김이지 등
20	변혁의 사랑	tvN	17.10.14~17.12.03	송현욱 등	주현
21	블랙	OCN	17.10.14~17.12.10	김홍선	최란
22	브라보 마이 라이프	SBS	17.10.21~18.02.03	정효	정지우
23	세상에서 가장 아름다운 이별	tvN	17.12.09~17.12.17	홍종찬	노희경
24	나쁜녀석들: 악의 도시	OCN	17.12.16~18.02.04	한동화, 황준혁	한정훈
25	화유기	tvN	17.12.23~18.03.04	박홍균	홍정은, 홍미란
26	마더	tvN	18.01.24~18.03.15	김철규	정서경
27	크로스	tvN	18.01.29~18.03.20	신용휘	최민석
28	작은신의 아이들	OCN	18.03.03~18.04.22	강신효	한우리
29	라이브	tvN	18.03.10~18.05.06	김규태	노희경
30	나의 아저씨	tvN	18.03.21~18.05.17	김원석	박해영
31	미스트리스	OCN	18.04.28~18.06.03	한지승	고정운, 김진욱

32	무법 변호사	tvN	18.05.12~18.07.01	김진민	윤현호
33	멈추고 싶은 순간:어바웃 타임	tvN	18.05.21~18.07.10	김형식	추혜미
34	김비서가 왜 그럴까	tvN	18.06.06~18.07.26	박준화	백선우, 최보림
35	라이프 온 마스	OCN	18.06.09~18.08.05	이정효	이대일
36	미스터션샤인	tvN	18.07.07~18.09.30	이응복	김은숙
37	아는 와이프	tvN	18.08.01~18.09.20	이상엽	양희승
38	보이스2	OCN	18.08.11~18.09.16	이승영	마진원
39	백일의 낭군님	tvN	18.09.10~18.10.30	이종재	노지설
40	손 the guest	OCN	18.09.12~ 18.11.01	김홍선	권소라, 서재원
41	플레이어	OCN	18.09.29~18.11.11	고재현	신재형
42	하늘에서 내리는 1억개의 별	tvN	18.10.03~18.11.22	유제원	송혜진
43	나인룸	tvN	18.10.06~18.11.25	지영수	정성희
44	계룡선녀전	tvN	18.11.05~18.12.25	김윤철	유경선
45	은주의 방	Olive	18.11.06~19.01.29	장정도	박상문
46	신의퀴즈: 리부트	OCN	18.11.14~19.01.10	김종혁	강은선
47	프리스트	OCN	18.11.24~19.01.21	김종현	문만세
48	남자친구	tvN	18.11.28~19.01.24	박신우	유영아
49	알함브라 궁전의 추억	tvN	18.12.01~19.01.20	안길호	송재정
50	왕이 된 남자	tvN	19.01.07~19.03.04	김희원	김선덕
51	로맨스는 별책부록	tvN	19.01.26~19.03.17	이정효	정현정
52	진심이 달다	tvN	19.02.06~19.03.28	박준화	이명숙
53	빙의	OCN	19.03.06~19.04.25	최도훈	박희강
54	사이코메트리 그녀석	tvN	19.03.11~19.04.30	김병수	양진아

### (3) 비교우위 사항

#### 가) 안정적인 비즈니스 모델

드라마 사업은 기존 중소 규모의 외주제작사로서는 대규모의 제작비와 작가, 배우, 연출팀 섭외 여부, 방송 후 흥행가능성 때문에 상대적으로 이익 규모를 예측하기가 힘들고 실적 변동성이 높은 산업이라고 할 수 있습니다.

그러나 당사는 2007년부터 드라마사업을 영위하면서(분할전 회사인 씨제이이엔엠(주)드라마사업부문 포함) 확보한 사업 노하우를 바탕으로 드라마사업의 실적에 대해서 예측 가능합니다. 즉, 배우/연출/작가 및 소재/스토리를 두고 판단 시 투입이 예상되는 비용과 국내외 유통 및 부가사업으로 인해 발생 예상되는 수입이 명확한 시장으로서 비교적 안정적으로 운영을 하고 있습니다.

#### 나) 당사 콘텐츠 등 사업 우위

당사는 우수한 작가, 연출, PD 등을 확보한 독자적인 스튜디오들의 허브 역할을 수행하며 해당 팀들이 창의적이고 도전적인 시도를 할 수 있는 장을 제공하고 있습니다. 이를 통해 당사의 차별화된 색깔을 가져갈 수 있었으며 지속적인 Well-made 콘텐츠의 공급은 당사와 플랫폼의 브랜드 가치를 강화시키는데 주력했습니다. 우수한 작가와 감독 및 연출팀 확보를 통해

서 우수한 콘텐츠를 제작할 수 있었고, 이로써 동사의 브랜드 가치가 상승되고, 상승된 브랜드 가치를 기반으로 추가적인 우수한 작가와 감독 및 연출팀을 확보 가능한, 선순환 구조를 구축할 수 있었습니다.

#### (4) 조직도

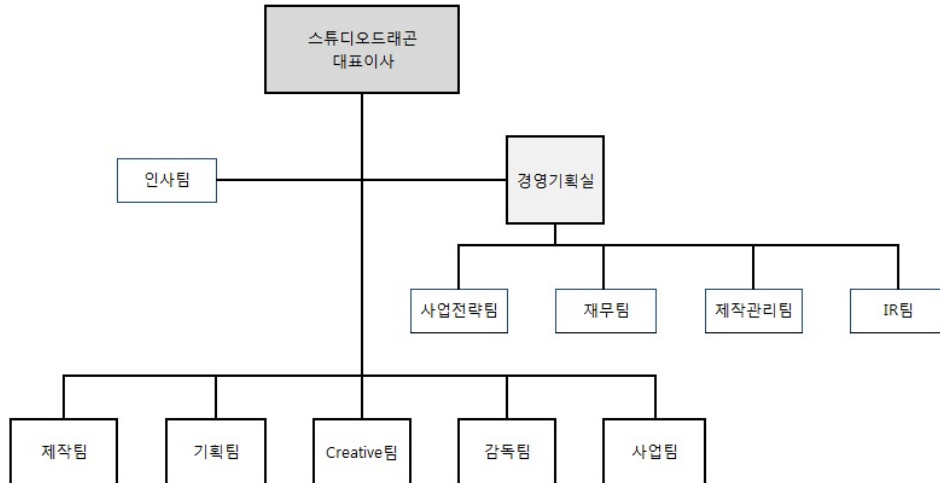

## 2. 주주총회 목적사항별 기재사항

### □ 재무제표의 승인

#### 제1호 의안) 제3기(2018.1.1~2018.12.31) 재무제표 승인의 건

가. 해당 사업연도의 영업상황의 개요

III. 경영참고사항의 → 1. 사업의 개요 → 나. 회사의 현황 → (1) 영업개황 내용 참조

나. 해당 사업연도의 연결재무상태표·연결포괄손익계산서·연결자본변동표·연결현금흐름표·연결재무제표에 대한 주식·재무상태표·포괄손익계산서·자본변동표·현금흐름표·이익잉여금처분계산서(안)·재무제표에 대한 주식

※ 아래의 재무제표는 감사전 연결·별도 재무제표입니다. 외부감사인의 감사의견을포함한 최종 재무제표는 향후 공시예정인 당사의 연결·별도 감사보고서를 참조하시기 바랍니다.

#### (1) 연결 재무제표

##### ① 연결 재무상태표

#### 연 결 재 무 상 태 표

제 3 기 2018년 12월 31일 현재

제 2 기 2017년 12월 31일 현재

스튜디오드래곤 주식회사와 그 종속기업

(단위 : 원)

과 목	주식	제 3 (당) 기	제 2 (전) 기
자 산			
Ⅰ. 유동자산		247,199,818,331	289,848,415,113
현금및현금성자산	4,6,7	153,038,515,490	51,333,512,041
단기금융상품	4,7	1,806,653,468	140,280,059,334
당기손익-공정가치측정 금융자산	4,7	4,227,544,696	-
매출채권	4,7,8,27,28	68,770,392,897	54,929,179,756
상품	10	578,330,386	1,294,639,856
선급금	9,27	14,142,243,662	40,611,201,354
기타의유동금융자산	4,7,8,28	665,997,563	1,006,217,927
기타의유동자산		3,970,140,169	393,604,845
Ⅱ. 비유동자산		265,174,769,323	169,605,468,470
기타포괄손익-공정가치 측정 금융자산	7,11	409,967,203	-
매도가능금융자산	7,11	-	1,500,000,000
장기매출채권	4,7,8,28	13,113,264,941	-
장기선급금	9,27	40,134,696,777	35,863,568,816
유형자산	12	986,258,521	1,062,140,250

무형자산	13,27	198,530,945,651	127,525,594,715
기타의비유동금융자산	4,7,8	3,314,199,931	2,303,202,860
이연법인세자산	24	8,685,436,299	1,350,961,829
자 산 총 계		512,374,587,654	459,453,883,583
부 채			
Ⅰ. 유동부채		108,208,866,980	90,698,129,917
매입채무	4,7,28	19,574,054,471	6,067,884,675
미지급금	4,2,28	35,697,701,246	25,631,964,717
미지급법인세		7,844,739,908	2,159,971,811
유동성장기사채	4,7,14	-	9,992,149,216
선수수익	27,29	40,094,486,551	43,294,367,268
기타의유동금융부채	4,7	-	90,410,959
기타의유동부채	15	4,997,884,804	3,461,381,271
Ⅱ. 비유동부채		2,880,208,602	312,268,833
기타의비유동금융부채	4,7,28	2,147,472,475	-
기타의비유동부채	15	438,026,532	94,904,802
순확정급여부채	16	294,709,595	217,364,031
부 채 총 계		111,089,075,582	91,010,398,750
자 본			
지배기업의 소유지분		401,285,512,072	368,443,484,833
Ⅰ. 자본금	1,17	14,025,745,000	14,018,620,000
Ⅱ. 주식발행초과금	17	320,101,676,741	319,582,103,561
Ⅲ. 기타의자본항목		(490,919,349)	2,737,653,759
Ⅳ. 이익잉여금	19	67,649,009,680	32,105,107,513
비지배지분		-	-
자 본 총 계		401,285,512,072	368,443,484,833
부채와 자본총계		512,374,587,654	459,453,883,583

"첨부된 주석은 본 연결재무제표의 일부입니다."

## ② 연결포괄손익계산서

### 연 결 포 괄 손 익 계 산 서

제 3 기 2018년 1월 1일부터 2018년 12월 31일까지

제 2 기 2017년 1월 1일부터 2017년 12월 31일까지

스튜디오드래곤 주식회사와 그 종속기업

(단위 : 원)

과 목	주석	제 3(당) 기	제 2(전) 기
Ⅰ. 매출액	5,27	379,606,273,010	286,788,567,809
Ⅱ. 매출원가	21,27	(324,044,290,558)	(239,659,321,286)

III. 매출총이익		55,561,982,452	47,129,246,523
판매비와관리비	21,27	(15,670,162,149)	(14,151,627,962)
IV. 영업이익		39,891,820,303	32,977,618,561
금융수익	7,22	6,598,416,286	686,545,875
금융비용	7,22	(508,440,334)	(3,228,984,235)
기타영업외수익	23	431,810,132	739,844,847
기타영업외비용	23	(777,856,212)	(910,813,347)
V. 법인세비용차감전순이익		45,635,750,175	30,264,211,701
VI. 법인세비용	24	(9,802,228,376)	(6,417,243,222)
VII. 당기순이익		35,833,521,799	23,846,968,479
당기순이익의 귀속			
- 지배주주지분		35,833,521,796	23,846,968,479
- 비지배지분		-	-
VIII. 기타포괄손익(법인세효과 차감후)		(1,115,864,492)	(81,527,296)
후속적으로 당기손익으로 재분류되지 않는 항목		(1,115,864,492)	(81,527,296)
순확정급여부채의 재측정요소	16,24	(289,619,632)	(81,527,296)
기타포괄-공정가치측정 금융상품 평가손실	7,11	(826,244,860)	-
IX. 총포괄이익		34,717,657,307	23,765,441,183
총포괄이익의 귀속			
- 지배주주지분		34,717,657,307	23,765,441,183
- 비지배지분		-	-
X. 지배기업 지분에 대한 주당이익			
보통주기본주당이익	25	1,278	1,053
보통주희석주당이익	25	1,273	1,049

"첨부된 주석은 본 연결재무제표의 일부입니다."

### ③ 연결자본변동표

#### 연 결 자 본 변 동 표

제 3 기 2018년 1월 1일부터 2018년 12월 31일까지

제 2 기 2017년 1월 1일부터 2017년 12월 31일까지

스튜디오드래곤 주식회사와 그 종속기업

(단위 : 원)

과 목	지배기업소유주					자본총계
	자본금	주식발행초과금	기타의자본항목	이익잉여금	총계	
2017.1.1(전기초)	11,018,620,000	114,743,587,561	2,007,637,233	8,339,666,330	136,109,511,124	136,109,511,124
당기총포괄이익						
당기순이익	-	-	-	23,846,968,479	23,846,968,479	23,846,968,479
순확정급여부채의 재측정요소	-	-	-	(81,527,296)	(81,527,296)	(81,527,296)
자본에 직접 인식된 주주와의 거래						
유상증자	3,000,000,000	204,838,516,000	-	-	207,838,516,000	207,838,516,000
주식선택권의 부여	-	-	730,016,526	-	730,016,526	730,016,526
2017.12.31(전기말)	14,018,620,000	319,582,103,561	2,737,653,759	32,105,107,513	368,443,484,833	368,443,484,833



2018.1.1(당기초)	14,018,620,000	319,582,103,561	2,737,653,759	32,105,107,513	368,443,484,833	368,443,484,833
당기총포괄이익						
당기순이익	-	-	-	35,833,521,799	35,833,521,799	35,833,521,799
순확정급여부채의 재측정요소	-	-	-	(289,619,632)	(289,619,632)	(289,619,632)
기타포괄-공정가치측정 지분상품 평가손실	-	-	(826,244,860)	-	(826,244,860)	(826,244,860)
자본에 직접 인식된 주주와의 거래						
유상증자	7,125,000	382,198,000	-	-	389,323,000	389,323,000
주식선택권의 부여	-	-	369,466,932	-	369,466,932	369,466,932
주식선택권의 행사	-	137,375,180	(2,771,795,180)	-	(2,634,420,000)	(2,634,420,000)
2018.12.31(당기말)	14,025,745,000	320,101,676,741	(490,919,349)	67,649,009,680	401,285,512,072	401,285,512,072

"첨부된 주석은 본 연결재무제표의 일부입니다."

#### ④ 연결현금흐름표

##### 연 결 현 금 흐 름 표

제 3 기 2018년 1월 1일부터 2018년 12월 31일까지

제 2 기 2017년 1월 1일부터 2017년 12월 31일까지

스튜디오드래곤 주식회사와 그 종속기업

(단위 : 원)

과 목	제 3(당) 기		제 2(전) 기	
I. 영업활동 현금흐름		(29,054,648,659)		(7,177,964,174)
영업에서 사용된 현금	(19,393,839,823)		3,186,795,647	
법인세의 지급	(9,660,808,836)		(10,364,759,821)	
II. 투자활동으로 인한 현금흐름		140,585,204,059		(141,042,747,205)
1. 투자활동으로 인한 현금유입	142,960,384,542		30,540,898,146	
이자의 수취	3,283,939,621		506,903,044	
단기금융상품의 감소	138,468,264,561		29,719,940,666	
유형자산의 처분	-		103,363,636	
보증금의 감소	1,208,180,360		210,690,800	
2. 투자활동으로 인한 현금유출	(2,375,180,483)		(171,583,645,351)	
금융상품의 증가	(534,648,000)		(170,534,648,000)	
유형자산의 취득	(242,552,435)		(132,692,335)	
무형자산의 취득	(69,854,117)		(246,959,056)	
보증금의 증가	(1,528,125,931)		(669,345,960)	
III. 재무활동으로 인한 현금흐름		(9,738,692,068)		188,114,723,204
1. 재무활동으로 인한 현금유입	389,323,000		242,318,296,000	
단기차입금의 차입	-		24,500,000,000	
유상증자	389,323,000		207,838,516,000	
사채의 발행	-		9,979,780,000	
2. 재무활동으로 인한 현금유출	(10,128,015,068)		(54,203,572,796)	
이자의 지급	(128,015,068)		(1,583,572,796)	
단기차입금의 상환	-		(32,620,000,000)	

유동성사채의 상환	(10,000,000,000)		(20,000,000,000)	
IV. 현금및현금성자산의 증가 ( I + II + III)		101,791,863,332		39,894,011,825
V. 기초의 현금및현금성자산		51,333,512,041		11,517,376,322
VI. 외화표시 현금및현금성자산의 환율변동효과		(86,859,883)		(77,876,106)
VII. 기말의 현금및현금성자산		153,038,515,490		51,333,512,041

"첨부된 주석은 본 연결재무제표의 일부입니다."

⑤ 연결재무제표에 대한 주석

주석

제 3 기 2018년 12월 31일 현재

제 2 기 2017년 12월 31일 현재

스튜디오드래곤 주식회사와 그 종속기업

1. 일반 사항

스튜디오드래곤 주식회사(이하 "지배기업")는 2016년 5월 1일자로 씨제이이엔엠 주식회사의 드라마사업부문이 물적분할되어 설립되었고, 회사의 주식은 2017년 11월 24일자로 한국거래소가 개설한 코스닥시장에 상장되었습니다.

지배기업의 정관에 의한 발행할 주식의 총수는 500,000,000주(1주의 금액: 500원)이며, 2018년 12월 31일 현재 자본금은 14,026백만원(발행주식수: 28,051,490주)입니다.

(주)씨제이이엔엠(구,(주)씨제이오쇼핑)이 씨제이이엔엠(주)를 2018년 7월1일자로 흡수 합병함에 따라 지배기업의 최대주주는 주식회사 씨제이이엔엠으로 변경되었으며 최대주주의 회사에 대한 지분율은 71.30%입니다.

지배기업과 그 종속기업(이하 "연결실체")은 드라마 제작, 편성, 판매사업과 연예매니지먼트업을 영위하고 있습니다.

1.1 종속기업 현황

당기말 현재 지배기업의 연결대상 종속기업 현황은 다음과 같습니다.

종속기업	소재지	결산월	업종	당기말 지배지분율
(주)화앤담픽쳐스	대한민국	12월	방송 프로그램 제작 및 공급업	100.00%
(주)문화창고	대한민국	12월	방송 프로그램 제작 및 공급업, 연예매니지먼트업	100.00%
(주)케이피제이	대한민국	12월	방송 프로그램 제작 및 공급업	100.00%

1.2 주요 종속기업의 요약 재무정보

당기말 현재 연결대상 종속기업의 요약재무현황은 다음과 같습니다.

(단위 : 천원)

기업명	자산	부채	매출	당기순이익	총포괄이익
(주)화앤담픽쳐스	22,395,606	7,931,447	58,030,945	7,048,764	7,048,764
(주)문화창고	22,275,335	15,512,213	12,372,959	(86,579)	(86,579)
(주)케이피제이	22,996,273	22,720,384	7,097,800	309,379	309,379

### 1.3 연결대상범위의 변동

당기 중 연결재무제표 작성대상 지배기업의 범위에 신규로 포함되거나 제외된 종속기업은 없습니다.

## 2. 중요한 회계정책

다음은 재무제표 작성에 적용된 중요한 회계정책입니다. 이러한 정책은 별도의 언급이 없다면, 표시된 회계기간에 계속적으로 적용됩니다.

### 2.1 재무제표 작성 기준

연결실체의 연결재무제표는 한국채택국제회계기준(이하 기업회계기준)에 따라 작성되었습니다. 한국채택국제회계기준은 국제회계기준위원회("IASB")가 발표한 기준서와 해석서 중 대한민국이 채택한 내용을 의미합니다.

한국채택국제회계기준은 연결재무제표 작성 시 중요한 회계추정의 사용을 허용하고 있으며, 회계정책을 적용함에 있어 경영진의 판단을 요구하고 있습니다. 보다 복잡하고 높은 수준의 판단이 필요한 부분이나 중요한 가정 및 추정이 필요한 부분은 주석3에서 설명하고 있습니다.

### 2.2 회계정책과 공시의 변경

#### (1) 연결실체가 채택한 제·개정 기준서

연결실체는 2018년 1월 1일로 개시하는 회계기간부터 다음의 제·개정 기준서 및 해석서를 신규로 적용하였습니다.

- 기준서 제1028호 '관계기업과 공동기업에 대한 투자' 개정  
벤처캐피탈 투자기구, 뮤추얼펀드 등이 보유하는 관계기업이나 공동기업에 대한 투자지분을 지분법이 아닌 공정가치로 평가할 경우, 각각의 지분별로 선택 적용할 수 있음을 명확히 하였습니다. 연결실체는 벤처캐피탈 투자기구 등에 해당하지 않아 상기 면제규정을 적용하지 않으므로, 해당 개정이 재무제표에 미치는 중요한 영향은 없습니다.

- 기준서 제1102호 '주식기준보상' 개정  
현금결제형에서 주식결제형으로 분류변경 시 조건변경 회계처리와 현금결제형 주식기준보상거래의 공정가치 측정방법이 주식결제형 주식기준보상거래와 동일함을 명확히 하였습니다. 동 개정으로 인해 재무제표에 중요한 영향은 없습니다.

- 해석서 제2122호 '외화 거래와 선지급, 선수취 대가' 제정  
제정된 해석서에 따르면, 관련 자산, 비용, 수익(또는 그 일부)의 최초 인식에 적용할 환율을 결정하기 위한 거래일은 대가를 선지급하거나 선수취하여 비화폐성자산이나 비화폐성부채를 최초로 인식하는 날입니다. 또한, 선지급이나 선수취가 여러 차례에 걸쳐 이루어지는 경우 대가의 선지급이나 선수취로 인한 거래일을 각각 결정합니다. 해당 해석서의 제정이 재무제표에 미치는 중요한 영향은 없습니다.

- 기준서 제1109호 '금융상품'

연결실체는 2018년 1월 1일을 최초적용일로 하여 기준서 제1109호 '금융상품'을 적용하였습니다. 기준서 제1109호의 경과규정에 따라 비교 표시된 재무제표는 재작성되지 않았으며, 종전 장부금액과 최초적용일의 장부금액의 차이는 2018년 1월 1일에 이익잉여금(또는 자본)으로 인식하였습니다. 동 기준서의 적용으로 인한 영향의 상세정보는 주석 28에서 설명하고 있습니다.

- 기준서 제1115호 '고객과의 계약에서 생기는 수익'

연결실체는 기준서 제1115호 '고객과의 계약에서 생기는 수익'을 적용하였습니다. 기준서 제1115호의 경과규정에 따라 비교 표시된 재무제표는 재작성되지 않았으며 최초적용 누적효과과는 2018년 1월 1일에 이익잉여금에 인식되도록 소급하여 적용하였습니다. 동 기준서의 적용으로 인한 영향의 상세 정보는 주석 28에서 설명하고 있습니다.

(2) 연결실체가 적용하지 않은 제·개정 기준서

당기말 현재 제정·공표되었으나 아직 시행일이 도래하지 않아 적용하지 아니한 한국채택국제회계기준의 내역은 다음과 같습니다. 연결실체는 재무제표작성 시 다음의 제·개정 기준서 및 해석서를 조기적용하지 아니하였습니다.

- 기업회계기준서 제1116호 '리스'

기업회계기준서 제1116호 '리스'는 현 기준서인 기업회계기준서 제1017호 '리스', 기업회계기준해석서 제2104호 '약정에 리스가 포함되어 있는지의 결정', 기업회계기준해석서 제2015호 '운용리스: 인센티브'와 기업회계기준서 제2027호 '법적 형식상의 리스를 포함하는 거래의 실질에 대한 평가'를 대체하게 됩니다.

이 기준서는 2019년 1월1일 이후 최초로 시작되는 회계연도부터 적용해야 합니다.

기업회계기준서 제1116호는 리스이용자가 리스관련 자산과 부채를 재무상태표에 인식하는 하나의 회계모형을 제시하고 있습니다. 리스이용자는 기초자산을 사용할 권리를 나타내는 사용권자산과 리스료를 지급할 의무를 나타내는 리스부채를 인식해야합니다. 단기리스와 소액 기초자산 리스의 경우 리스 인식이 면제될 수 있습니다. 리스제공자 회계처리는 리스를 금융리스와 운용리스로 분류하는 기존의 기준서와 유사합니다.

연결실체는 재무제표에 미칠 수 있는 잠재적 영향에 대한 최초 평가를 완료하였으나 정확한 평가는 아직 완료하지 못하였습니다. 재무제표에 기업회계기준서 제1116호를 적용했을 때의 실제 영향은 연결실체의 2019년 1월 1일 차입이자율, 해당 일의 연결실체의 리스포트폴리오의 구성, 연결실체가 리스갱신옵션을 행사할지, 어느 정도까지 실무적 간편법과 리스 인식 면제 규정을 적용할 지 등 최초 적용 시의 미래 경제적 환경에 의해 결정됩니다.

연결실체의 금융리스에 미치는 영향은 중요하지 않을 것으로 예상됩니다.

① 약정에 리스가 포함되어 있는지의 결정

기업회계기준서 제1116호를 적용하면서 연결실체는 다음을 선택할 수 있습니다.

- 모든 계약에 기업회계기준서 제1116호 리스 정의를 적용할지,
- 계약이 리스인지 또는 리스를 포함하고 있는지를 다시 판단하지 않을 수 있는 실무 적 간

## 편법을 적용할지

연결실체는 전환일에 존재하는 리스 계약에 대해 기존의 리스 정의를 유지할 수 있는 실무적 간편법을 적용할 계획입니다. 실무적 간편법 적용시, 2019년 1월 1일 이전에 계약이 체결되고, 기업회계기준서 제1017호와 기업회계기준해석서 제2104호에 의해 리스로 식별된 계약들에 대해서는 새로운 기준서 정의를 충족하는지 평가하지 않고도 기업회계기준서 제1116호를 적용하게 됩니다.

### ② 전환

리스이용자로서 연결실체는 다음 중 한가지 방법으로 새로운 기준서를 적용할 수 있습니다.

- 소급적용 접근법
- 수정된 소급적용 접근법과 선택적 실무적 간편법

리스이용자는 모든 리스 계약에 일관되게 선택사항을 적용해야 합니다.

연결실체는 2019년 1월 1일을 기준으로 수정된 소급적용 접근법을 사용하여 기업회계기준서 제1116호를 최초 적용할 계획입니다. 따라서 기업회계기준서 제1116호 적용의 누적효과가 2019년 1월 1일의 이익잉여금에서 조정되고, 비교 정보는 재작성되지 않을 것입니다.

기존 기업회계기준서 제1017호 하에서 운용리스로 분류된 리스들에 수정된 소급적용 접근법을 적용 시, 리스이용자는 다양한 실무적 간편법을 적용할지 여부를 리스 별로 선택할 수 있습니다. 연결실체는 이러한 실무적 간편법을 적용할 때의 잠재적 영향을 평가하고 있습니다.

연결실체는 리스제공자로서 조정이 필요한 사항은 없습니다.

다음의 재·개정 기준서는 연결실체에 중요한 영향을 미치지 않을 것으로 판단됩니다.

- 기업회계기준해석서 제2123호 '법인세 처리의 불확실성'
- 기업회계기준서 제1109호 '금융상품' 개정 - 부(-)의 보상을 수반하는 중도상환특성
- 기업회계기준서 제1028호 '관계기업과 공동기업에 대한 투자' 개정 - 관계기업과 공동기업에 대한 장기투자지분
- 기업회계기준서 제1019호 '종업원급여' 개정 - 제도개정, 축소, 정산 시 재측정/확정급여제도로부터의 환급가능성
- 기업회계기준서 2015-2017 연차개선
- 재무보고를 위한 개념체계 개정
- 기업회계기준서 제1117호 '보험계약'

## 2.3 외화환산

### (1) 기능통화와 표시통화

연결실체는 재무제표에 포함되는 항목들을 각각의 영업활동이 이루어지는 주된 경제 환경에서의 통화("기능통화")를 적용하여 측정하고 있습니다. 연결실체의 기능통화와 표시통화는 대한민국 원화입니다.

### (2) 외화거래와 보고기간말의 환산

외화거래는 거래일의 환율 또는 재측정되는 항목인 경우 평가일의 환율을 적용한 기능통화로 인식됩니다. 외화거래의 결제나 화폐성 외화 자산·부채의 환산에서 발생하는 외환차이는 당기손익으로 인식됩니다.

비화폐성 금융자산·부채로부터 발생하는 외환차이는 공정가치 변동손익의 일부로 보아 당기손익인식지분상품으로부터 발생하는 외환차이는 당기손익으로, 매도가능지분상품의 외환차이는 기타포괄손익에 포함하여 인식됩니다.

## 2.4 현금및현금성자산

당사는 보유 현금과 요구불예금과 같이 유동성이 매우 높고 확정된 금액의 현금으로 전환이 용이하며 가치변동의 위험이 경미한 금융자산 중 취득일로부터 만기가 3개월이내인 금융자산을 현금및현금성자산으로 분류하고 있습니다.

## 2.5 금융자산

### (1) 분류

2018년 1월 1일부터 연결실체는 다음의 측정 범주로 금융자산을 분류합니다.

- 공정가치 측정 금융자산 (기타포괄손익 또는 당기손익에 공정가치 변동 인식)
- 상각후원가 측정 금융자산

금융자산은 금융자산의 관리를 위한 사업모형과 금융자산의 계약상 현금흐름 특성에 근거하여 분류합니다. 공정가치로 측정하는 금융자산의 손익은 당기손익 또는 기타포괄손익으로 인식합니다. 채무상품에 대한 투자는 해당 자산을 보유하는 사업모형에 따라 당기손익 또는 기타포괄손익으로 인식합니다. 연결실체는 금융자산을 관리하는 사업모형을 변경하는 경우에만 채무상품을 재분류합니다. 단기매매항목이 아닌 지분상품에 대한 투자는 최초 인식시점에 후속적인 공정가치 변동을 기타포괄손익으로 표시할 것을 지정하는 취소불가능한 선택을 할 수 있습니다. 지정되지 않은 지분상품에 대한 투자의 공정가치 변동은 당기손익으로 인식합니다.

### (2) 측정

연결실체는 최초 인식시점에 금융자산을 공정가치로 측정하며, 당기손익-공정가치 측정 금융자산이 아닌 경우에 해당 금융자산의 취득이나 해당 금융부채의 발행과 직접 관련되는 거래원가는 공정가치에 가산합니다. 당기손익-공정가치 측정 금융자산의 거래원가는 당기손익으로 비용처리합니다. 내재파생상품을 포함하는 복합계약은 계약상 현금흐름이 원금과 이자만으로 구성되어 있는지를 결정할 때 해당 복합계약 전체를 고려합니다.

#### ① 채무상품

금융자산의 후속적인 측정은 금융자산의 계약상 현금흐름 특성과 그 금융자산을 관리하는 사업모형에 근거합니다. 연결실체는 채무상품을 다음의 세 범주로 분류합니다.

#### (가) 상각후원가

계약상 현금흐름을 수취하기 위해 보유하는 것이 목적인 사업모형 하에서 금융자산을 보유하고, 계약상 현금흐름이 원리금만으로 구성되어 있는 자산은 상각후원가로 측정합니다. 상

각후원가로 측정하는 금융자산으로서 위험회피관계의 적용 대상이 아닌 금융자산의 손익은 해당 금융자산을 제거하거나 손상할 때 당기손익으로 인식합니다. 유효이자율법에 따라 인식하는 금융자산의 이자수익은 '금융수익'에 포함됩니다.

#### (나) 기타포괄손익-공정가치 측정 금융자산

계약상 현금흐름의 수취와 금융자산의 매도 둘 다를 통해 목적을 이루는 사업모형 하에서 금융자산을 보유하고, 계약상 현금흐름이 원리금만으로 구성되어 있는 금융자산은 기타포괄손익-공정가치로 측정합니다. 손상차손(환입)과 이자수익 및 외환손익을 제외하고는, 기타포괄손익-공정가치로 측정하는 금융자산의 손익은 기타포괄손익으로 인식합니다. 금융자산을 제거할 때에는 인식한 기타포괄손익누계액을 자본에서 당기손익으로 재분류합니다. 유효이자율법에 따라 인식하는 금융자산의 이자수익은 '금융수익'에 포함됩니다. 외환손익은 '기타수익 또는 기타비용'으로 표시하고 손상차손은 '기타비용'으로 표시합니다.

#### (다) 당기손익-공정가치 측정 금융자산

상각후원가 측정이나 기타포괄손익-공정가치 측정 금융자산이 아닌 채무상품은 당기손익-공정가치로 측정됩니다. 위험회피관계가 적용되지 않는 당기손익-공정가치 측정 채무상품의 손익은 당기손익으로 인식하고 발생한 기간에 손익계산서에 '기타수익 또는 기타비용'으로 표시합니다.

### ② 지분상품

연결실체는 모든 지분상품에 대한 투자를 후속적으로 공정가치로 측정합니다. 공정가치 변동을 기타포괄손익으로 표시할 것을 선택한 지분상품에 대해 기타포괄손익으로 인식한 금액은 해당 지분상품을 제거할 때에도 당기손익으로 재분류하지 않습니다. 이러한 지분상품에 대한 배당수익은 명확하게 투자원가의 회수를 나타내지 않는다면 연결실체가 배당을 받을 권리가 확정된 때 '금융수익'으로 당기손익으로 인식합니다. 당기손익-공정가치로 측정하는 금융자산의 공정가치 변동은 손익계산서에 '기타수익 또는 기타비용'으로 표시합니다. 기타포괄손익-공정가치로 측정하는 지분상품에 대한 손상차손(환입)은 별도로 구분하여 인식하지 않습니다.

### (3) 손상

연결실체는 미래전망정보에 근거하여 상각후원가로 측정하거나 기타포괄손익-공정가치로 측정하는 채무상품에 대한 기대신용손실을 평가합니다. 손상 방식은 신용위험의 유의적인 증가 여부에 따라 결정됩니다. 단, 매출채권에 대해 연결실체는 채권의 최초 인식시점부터 전채기간 기대신용손실을 인식하는 간편법을 적용합니다.

## 2.6 비파생금융부채

연결실체는 계약상 내용의 실질과 금융부채의 정의에 따라 금융부채를 당기손익인식금융부채와 기타금융부채로 분류하고 계약의 당사자가 되는 때에 재무상태표에 인식하고 있습니다.

### ① 당기손익인식금융부채

금융부채는 단기매매항목으로 분류되거나, 파생상품인 경우, 혹은 최초 인식시점에 당기손익인식항목으로 지정되는 경우에 당기손익인식항목으로 분류합니다.

당기손익인식금융부채는 최초인식 후 공정가치로 측정하며, 공정가치의 변동은 당기손익으로 인식하고 있습니다. 한편, 최초 인식시점에 발행과 관련하여 발생한 거래비용은 발생 즉시



당기손익으로 인식하고 있습니다.

## ② 기타금융부채

당기손익인식금융부채로 분류되지 않은 비파생금융부채는 기타금융부채로 분류하고 있습니다. 기타금융부채는 최초 인식시 발행과 직접 관련되는 거래원가를 차감한 공정가치로 측정하고 있습니다. 후속적으로 기타금융부채는 유효이자율법을 적용하여 상각후원가로 측정되며, 이자비용은 유효이자율법을 적용하여 인식합니다.

## ③ 금융부채의 제거

연결실체는 금융부채의 계약상 의무가 이행, 취소 또는 만료된 경우에만 금융부채를 제거합니다. 연결실체는 금융부채의 계약조건이 변경되어 현금흐름이 실질적으로 달라진 경우 기존 부채를 제거하고 새로운 계약에 근거하여 새로운 금융부채를 공정가치로 인식합니다.

금융부채의 제거 시에, 장부금액과 지급한 대가(양도한 비현금자산이나 부담한 부채를 포함)의 차액은 당기손익으로 인식합니다.

## 2.7 연결

연결실체는 기업회계기준서 제1110호 '연결재무제표'에 따라 연결재무제표를 작성하고 있습니다.

### (1) 종속기업

종속기업은 지배기업이 지배하고 있는 모든 기업입니다. 연결실체가 투자한 기업에 관여해서 변동이익에 노출되거나 변동이익에 대한 권리가 있고, 투자한 기업에 대해 자신의 힘으로 그러한 이익에 영향을 미칠 능력이 있는 경우, 해당 기업을 지배한다고 판단합니다. 종속기업은 연결실체가 지배하게 되는 시점부터 연결재무제표에 포함되며, 지배력을 상실하는 시점부터 연결재무제표에서 제외됩니다.

연결실체의 사업결합은 취득법으로 회계처리 됩니다. 이전대가는 취득일의 공정가치로 측정하고, 사업결합으로 취득한 식별가능한 자산·부채 및 우발부채는 취득일의 공정가치로 최초 측정하고 있습니다. 연결실체는 청산 시 순자산의 비례적 몫을 제공하는 비지배지분을 사업결합 건별로 판단하여 피취득자의 순자산 중 비례적 지분 또는 공정가치로 측정합니다. 그 밖의 비지배지분은 다른 기준서의 요구사항이 없다면 공정가치로 측정합니다. 취득관련 원가는 발생 시 당기비용으로 인식됩니다.

영업권은 이전대가, 피취득자에 대한 비지배지분의 금액과 취득자가 이전에 보유하고 있던 피취득자에 대한 지분의 취득일의 공정가치 합계액이 취득한 식별가능한 순자산을 초과하는 금액으로 인식됩니다. 이전대가 등이 취득한 종속기업 순자산의 공정가액보다 작다면, 그 차액은 당기손익으로 인식됩니다.

연결실체 내의 기업간에 발생하는 거래로 인한 채권, 채무의 잔액, 수익과 비용 및 미실현이익 등은 제거됩니다. 또한 종속기업의 회계정책은 연결실체에서 채택한 회계정책을 일관성 있게 적용하기 위해 차이가 나는 경우 수정됩니다.

## 2.8 납입자본

보통주는 자본으로 분류하며 자본거래에 직접 관련되어 발생하는 증분원가는 세금효과를 반영한 순액으로 자본에서 차감하고 있습니다.

연결실체가 자기지분상품을 재취득하는 경우에 이러한 지분상품은 자기주식의 과목으로 자본에서 직접 차감하고 있습니다. 자기지분상품을 매입 또는 매도하거나 발행 또는 소각하는 경우의 손익은 당기손익으로 인식하지 아니합니다.

## 2.9 재고자산

재고자산은 원가와 순실현가능가치 중 작은 금액으로 표시되고, 재고자산의 원가는 선입선출법에 따라 결정됩니다.

## 2.10 유형자산

유형자산은 원가에서 감가상각누계액과 손상차손누계액을 차감하여 표시됩니다. 역사적 원가는 자산의 취득에 직접적으로 관련된 지출을 포함합니다. 자산은 취득원가에서 잔존가치를 제외하고, 다음의 추정 경제적 내용연수에 걸쳐 정액법으로 상각됩니다.

과 목	추정 내용연수
임차시설물	5년
방송기계기구	8년
공구기구비품	5년
차량운반구	5년

유형자산의 감가상각방법과 잔존가치 및 경제적 내용연수는 매 회계연도 말에 재검토되고 필요한 경우 추정의 변경으로 조정됩니다.

## 2.11 무형자산

영업권은 주식 2.3(1)에서 설명한 방식으로 측정되며, 원가에서 손상차손누계액을 차감한 금액으로 표시되고 있습니다.

영업권을 제외한 무형자산은 역사적 원가로 최초 인식되고, 원가에서 상각누계액과 손상차손누계액을 차감한 금액으로 표시됩니다. 상표권과 회원권은 이용 가능 기간에 대하여 예측 가능한 제한이 없으므로 내용연수가 한정되지 않아 상각되지 않으며, 드라마제작과 관련된 판권은 자산의 경제적 효익이 소비될 것으로 예상되는 형태를 반영하여 추정 내용연수 동안 상각됩니다. 판권을 제외한 한정된 내용연수를 가지는 무형자산은 다음의 추정내용연수동안 정액법으로 상각됩니다.

과 목	추정 내용연수
소프트웨어	5년
전속계약금	2년 ~ 14년

## 2.12 비금융자산의 손상

영업권이나 내용연수가 비한정인 무형자산에 대하여는 매년 손상검사를 수행하고, 이연법인세자산을 제외한 모든 비금융자산에 대하여는 자산손상을 시사하는 징후가 있을 때 손상검사를 수행하고 있습니다. 손상차손은 회수가능액(사용가치 또는 처분부대원가를 차감한 공정가치 중 높은 금액)을 초과하는 장부금액만큼 인식되고 영업권 이외의 비금융자산에 대한 손상차손은 매 보고기간말에 환입가능성이 검토됩니다.

## 2.13 금융부채

### (1) 분류 및 측정

연결실체의 당기손익인식금융부채는 단기매매목적의 금융상품입니다. 주로 단기간 내에 재매입할 목적으로 부담하는 금융부채는 단기매매금융부채로 분류됩니다. 또 한, 위험회피회계의 수단으로 지정되지 않은 파생상품이나 금융상품으로부터 분리된내재파생상품도 단기매매금융부채로 분류됩니다.

당기손익인식금융부채, 금융보증계약, 금융자산의 양도가 제거조건을 충족하지 못하는 경우에 발생하는 금융부채를 제외한 모든 비파생금융부채는 상각후원가로 측정하는 금융부채로 분류되고 있으며, 연결재무상태표 상 "매입채무", "미지급금", "차입금", "사채" 및 "기타금융부채" 등으로 표시됩니다.

### (2) 제거

금융부채는 계약상 의무가 이행, 취소 또는 만료되어 소멸되거나 기존 금융부채의 조건이 실질적으로 변경된 경우에 연결재무상태표에서 제거됩니다.

## 2.14 충당부채

충당부채는 의무를 이행하기 위하여 예상되는 지출액의 현재가치로 측정되며, 시간경과로 인한 충당부채의 증가는 이자비용으로 인식됩니다.

## 2.15 당기법인세 및 이연법인세

법인세비용은 당기법인세와 이연법인세로 구성됩니다. 법인세는 기타포괄손익이나 자본에 직접 인식된 항목과 관련된 금액은 해당 항목에서 직접 인식하며, 이를 제외하고는 당기손익으로 인식됩니다.

법인세비용은 보고기간말 현재 제정됐거나 실질적으로 제정된 세법을 기준으로 측정됩니다.

경영진은 적용 가능한 세법 규정이 해석에 따라 달라질 수 있는 상황에 대하여 연결실체가 세무신고 시 적용한 세무정책에 대하여 주기적으로 평가하고 있습니다. 연결실체는 세무당국에 납부할 것으로 예상되는 금액에 기초하여 당기법인세비용을 인식합니다.

이연법인세는 자산과 부채의 장부금액과 세무기준액의 차이로 발생하는 일시적 차이에 대한

여 장부금액을 회수하거나 결제할 때의 예상 법인세효과로 인식됩니다. 다만,사업결합 이외의 거래에서 자산·부채를 최초로 인식할 때 발생하는 이연법인세자산과 부채는 그 거래가 회계이익이나 과세소득에 영향을 미치지 않는다면 인식되지 않습니다.

이연법인세자산은 차감할 일시적 차이가 사용될 수 있는 미래 과세소득의 발생가능성이 높은 경우에 인식됩니다.

종속기업, 관계기업 및 공동기업 투자지분과 관련된 가산할 일시적 차이에 대해 소멸시점을 통제할 수 있는 경우, 그리고 예측가능한 미래에 일시적 차이가 소멸하지 않을 가능성이 높은 경우를 제외하고 이연법인세부채를 인식하고 있습니다. 또한 이러한 자산으로부터 발생하는 차감할 일시적 차이에 대하여 일시적 차이가 예측가능한 미래에 소멸할 가능성이 높고 일시적 차이가 사용될 수 있는 과세소득이 발생할 가능성이 높은 경우에만 이연법인세자산을 인식하고 있습니다.

이연법인세자산과 부채는 법적으로 당기법인세자산과 당기법인세부채를 상계할 수 있는 권리를 연결실체가 보유하고 있으며, 동시에 이연법인세자산과 부채가 동일한 과세당국에 의해서 부과되는 법인세와 관련이 있으면서 순액으로 결제할 의도가 있는 경우에 상계됩니다.

## 2.16 종업원급여

### (1) 단기종업원급여

종업원이 관련 근무용역을 제공한 보고기간말부터 12개월 이내에 결제될 단기종업원급여는 근무용역과 교환하여 지급이 예상되는 금액을 근무용역이 제공된 때에 당기손익으로 인식하고 있습니다. 단기종업원급여는 할인하지 않은 금액으로 측정하고 있습니다.

### (2) 퇴직급여

연결실체의 퇴직연금제도는 확정기여제도와 확정급여제도로 구분됩니다.

확정기여제도는 연결실체가 고정된 금액의 기여금을 별도 기금에 지급하는 퇴직연금제도이며, 기여금은 종업원이 근무 용역을 제공했을 때 비용으로 인식됩니다.

확정급여제도는 확정기여제도를 제외한 모든 퇴직연금제도입니다. 일반적으로 확정급여제도는 연령, 근속연수나 급여수준 등의 요소에 의하여 종업원이 퇴직할 때 지급받을 퇴직연금 급여의 금액이 확정됩니다. 확정급여제도와 관련하여 재무상태표에 계상된 부채는 보고기간 말 현재 확정급여채무의 현재가치에서 사외적립자산의 공정가치를 차감한 금액입니다. 확정급여채무는 매년 독립된 보험계리인에 의해 예측단위적립방식에 따라 산정되며, 확정급여채무의 현재가치는 그 지급시점과 만기가 유사한 우량회사채의 이자율로 기대미래현금유출액을 할인하여 산정됩니다. 한편, 순확정급여부채와 관련한 재측정요소는 기타포괄손익으로 인식됩니다.

제도개정, 축소 또는 정산이 발생하는 경우, 과거근무원가 또는 정산으로 인한 손익은 당기손익으로 인식됩니다.

### (3) 장기성과인센티브

연결실체는 장기성과인센티브제도를 운영하고 있습니다. 장기성과인센티브는 임원의 장기 성과에 따라 지급되며, 동 장기성과인센티브의 예상원가는 퇴직급여부채에서사용된 것과 동일한 회계처리방법을 사용하여 근무기간 동안 인식됩니다.

#### (4) 주식기준보상

종업원에게 부여한 주식결제형 주식기준보상은 부여일에 지분상품의 공정가치로 측정되며, 가득기간에 걸쳐 종업원 급여비용으로 인식됩니다. 가득될 것으로 예상되는 지분상품의 수량은 매 보고기간말에 비시장성과조건을 고려하여 재측정되며, 당초 추정치로부터의 변동액은 당기손익과 자본으로 인식됩니다.

주식선택권의 행사시점에 신주를 발행할 때 직접적으로 관련되는 거래비용을 제외한순유입액은 자본금(명목가액)과 주식발행초과금으로 인식됩니다.

### 2.17 수익인식

연결실체는 2018년 1월 1일부터 기준서 제1115호 '고객과의 계약에서 생기는 수익'을 적용하였습니다.

#### (1) 수행의무의 식별

연결실체 방송콘텐츠 제작 및 공급과 기타부대사업을 영위하고 있습니다. 고객과의 계약에서 유의적인 수행의무의 식별 사항은 없습니다.

#### (2) 변동대가

연결실체는 재화나 용역을 이전하면서 지급시기로 인해 유의적인 금융지원이 고객이나 연결실체에 제공되는 경우에 금융요소를 고려하여 대가를 조정하고 있습니다.

#### (3) 거래가격의 배분

연결실체는 하나의 계약에서 식별될 경우 여러 수행의무에 상대적 개별 판매가격을 기초로 거래가격을 배분합니다.

#### (4) 수익의 인식

연결실체는 고객에게 약속한 재화나 용역을 이전하여 수행의무를 이행할 때 수익을 인식합니다.

### 2.18 금융수익과 비용

금융수익은 단기금융상품을 포함한 투자로부터의 이자수익, 외화거래로 인한 외환차익 및 화폐성항목에 대한 외화환산이익, 당기손익-공정가치로 측정하는 금융자산에 대한 순손익 등을 포함하고 있습니다. 이자수익은 기간의 경과에 따라 유효이자율법을 적용하여 당기손익으로 인식하고 있습니다.

금융비용은 차입금, 사채에 대한 이자비용, 외화거래로 인한 외환차손 및 화폐성항목에 대한 외화환산손실 등을 포함하고 있습니다. 차입금, 사채에 대한 이자비용은 유효이자율법을 적용하여 기간의 경과에 따라 당기손익으로 인식하고 있습니다.

## 2.19 리스

리스는 리스제공자가 자산의 사용권을 일정기간 동안 리스이용자에게 이전하고 리스이용자는 그 대가로 사용료를 리스제공자에게 지급하는 계약입니다. 리스자산의 소유에 따른 위험과 보상의 대부분이 연결실체에게 이전되지 않은 리스는 운용리스로 분류되고, 리스지급액은 리스기간 동안 정액기준으로 비용인식됩니다.

리스자산의 소유에 따른 위험과 보상의 대부분이 리스이용자인 연결실체에게 이전되는 리스는 금융리스로 분류되고 리스자산의 공정가치와 최소 리스료의 현재가치 중 작은 금액이 리스기간 개시일에 각각 리스자산과 리스부채로 계상됩니다.

## 2.20 영업부문

영업부문별 정보는 최고영업의사결정자에게 내부적으로 보고되는 방식에 기초하여 공시됩니다(주석5 참조). 최고영업의사결정자는 영업부문에 배부될 자원과 영업부문의 성과를 평가하는데 책임이 있으며, 연결실체는 전략적 의사결정을 수행하는 대표이사를 최고의사결정자로 보고 있습니다.

## 2.21 재무제표 승인

연결실체의 연결재무제표는 2019년 2월 14일자로 이사회에서 승인되었으며, 2019년 3월 29일자 정기주주총회에서 최종 승인 될 예정입니다.

## 3. 중요한 회계추정 및 가정

연결실체는 미래에 대해 추정 및 가정을 하고 있습니다. 추정 및 가정은 지속적으로 평가되며, 과거 경험과 현재의 상황에 비추어 합리적으로 예측가능한 미래의 사건을 고려하여 이루어집니다. 이러한 회계추정은 실제 결과와 다를 수도 있습니다. 다음 회계연도에 자산 및 부채 장부금액의 조정에 영향을 미칠 수 있는 유의적 위험에 대한 추정 및 가정은 다음과 같습니다.

### (1) 영업권의 손상차손

영업권의 손상 여부를 검토하기 위한 현금창출단위의 회수가능금액은 사용가치의 계산에 기초하여 결정됩니다(주석 13 참조).

### (2) 법인세

연결실체의 과세소득에 대한 법인세는 세법 및 과세당국의 결정을 적용하여 산정되므로 최종 세효과를 산정하는 데에는 불확실성이 존재합니다(주석 24 참조).

연결실체는 '기업소득 환류세제'에 따라 2016년부터 3년간 당기 과세소득의 일정 금액을 투

자, 임금증가, 배당 등에 사용하지 않았을 때 세법에서 정하는 방법에 따라 산정된 법인세를 추가로 부담합니다. 따라서, 동 기간의 당기법인세와 이연법인세를 측정할 때 환류세제에 따른 세효과를 반영하여야 하고, 이로 인해 연결실체가 3년간 부담할 법인세는 각 연도의 투자, 임금증가, 배당 등의 수준에 따라 달라지므로 최종 세효과를 산정하는데에는 불확실성이 존재합니다.

### (3) 순확정급여부채

순확정급여부채의 현재가치는 보험수리적방식에 의해 결정되는 다양한 요소들 특히 할인율의 변동에 영향을 받습니다(주석 16 참조).

### (4) 판권

연결실체의 판권은 과거 경험에 따른 미래 추정 매출에 근거하여 회수가능가액을 산정하고 이를 바탕으로 손상을 인식하고 있으므로 불확실성이 존재합니다(주석 13 참조).

### (5) 공정가치 측정

연결실체의 회계정책과 공시사항은 다수의 금융 및 비금융자산과 부채에 대해 공정가치 측정이 요구되고 있습니다. 연결실체는 공정가치평가 정책과 절차를 수립하고 있습니다.

공정가치측정에서 중개인 가격이나 평가기관과 같은 제3자 정보를 사용하는 경우, 평가부서에서 제3자로부터 입수한 정보에 근거한 평가가 공정가치 서열체계 내 수준별 분류를 포함하고 있으며 해당 기준서의 요구사항을 충족한다고 결론을 내릴 수 있는지 여부를 판단하고 있습니다.

자산이나 부채의 공정가치를 측정하는 경우, 연결실체는 최대한 시장에서 관측가능한 투입변수를 사용하고 있습니다. 공정가치는 다음과 같이 가치평가기법에 사용된 투입변수에 기초하여 공정가치 서열체계 내에서 분류됩니다.

- . 수준 1: 측정일에 동일한 자산이나 부채에 대한 접근 가능한 활성시장의 조정되지 않은 공시가격
- . 수준 2: 수준 1의 공시가격 이외에 자산이나 부채에 대해 직접적으로 또는 간접적으로 관측 가능한 투입변수
- . 수준 3: 자산이나 부채에 대한 관측가능하지 않은 투입변수

자산이나 부채의 공정가치를 측정하기 위해 사용되는 여러 투입변수가 공정가치 서열체계 내에서 다른 수준으로 분류되는 경우, 연결실체는 측정치 전체에 유의적인 공정가치 서열체계에서 가장 낮은 수준의 투입변수와 동일한 수준으로 공정가치 측정치 전체를 분류하고 있으며, 변동이 발생한 보고기간 말에 공정가치 서열체계의 수준간 이동을 인식하고 있습니다.

공정가치 측정 시 사용된 가정의 자세한 정보는 아래 주석에 포함되어 있습니다.

- . 주석 4: 재무위험관리
- . 주석 7: 범주별 금융상품
- . 주석 8: 금융자산의 신용건전성

- . 주식 11: 기타포괄손익-공정가치 측정 금융자산
- . 주식 18: 주식기준보상

(6) 가정과 추정의 불확실성

다음 보고기간 이내에 중요한 조정이 발생할 수 있는 유의한 위험이 있는 가정과 추정의 불확실성에 대한 정보는 다음의 주석에 포함되어 있습니다.

- . 주식 10: 채고자산
- . 주식 13: 무형자산
- . 주식 16: 확정급여채무의 측정 - 주요 보험수리적 가정
- . 주식 20 : 우발부채와 약정사항 - 자원의 유출 가능성과 금액에 대한 가정
- . 주식 24: 이연법인세자산의 인식

4. 재무위험관리

4.1 재무위험관리요소

연결실체는 여러 활동으로 인하여 시장위험(환위험, 공정가치이자율위험, 현금흐름이자율위험 및 가격위험), 신용위험 및 유동성위험과 같은 다양한 재무위험에 노출되어 있습니다. 연결실체의 전반적인 위험관리정책은 금융시장의 변동성에 초점을 맞추고있으며 재무성과에 미치는 부정적 영향을 최소화하는데 중점을 두고 있습니다.

위험관리는 이사회에서 승인한 정책에 따라 이루어지고 있습니다. 이사회는 전반적인 위험관리에 대한 문서화된 정책, 외환위험, 이자율 위험, 신용 위험, 파생금융상품과 비파생금융상품의 이용 및 유동성을 초과하는 투자와 같은 특정 분야에 관한 문서화된 정책을 검토하고 승인합니다.

4.1.1 시장위험

(1) 외환위험

연결실체는 국제적으로 영업활동을 영위하고 있기 때문에 외환 위험, 특히 주로 미국달러화 및 중국 위안화와 관련된 환율 변동 위험에 노출되어 있습니다. 외환 위험은 미래예상거래, 인식된 자산과 부채와 관련하여 발생하고 있습니다.

당기말 현재 다른 모든 변수가 일정하고 각 외화에 대한 원화의 환율 10% 변동 시 연결실체의 세후 이익 및 자본에 미치는 영향은 다음과 같습니다.

(단위 : 천원)

구 분		세후 이익에 대한 영향		자본에 대한 영향	
		당기	전기	당기	전기
미국 달러/원	상승시	6,083,198	1,624,380	1,624,232	1,624,380
	하락시	(6,083,044)	(1,624,380)	(6,083,044)	(1,624,380)
중국 위안화/원	상승시	129,279	6,458	129,279	6,458



	하락시	(129,279)	(6,458)	(129,279)	(6,458)
일본 엔화/원	상승시	-	27,790	-	27,790
	하락시	-	(27,790)	-	(27,790)
유로화/원	상승시	1,916	2,874	1,916	2,874
	하락시	(1,916)	(2,874)	(1,916)	(2,874)
홍콩 달러/원	상승시	-	(616)	-	(616)
	하락시	-	616	-	616
싱가포르 달러/원	상승시	-	(460)	-	(460)
	하락시	-	460	-	460

## (2) 이자율 위험

이자율 위험은 미래의 시장 이자율 변동에 따라 예금 또는 차입금 등에서 발생하는 이자수익 및 이자비용이 변동될 위험을 뜻하며, 이는 주로 변동금리부 조건의 예금과 차입금에서 발생하고 있습니다. 연결실체의 이자율 위험관리의 목표는 이자율 변동으로 인한 불확실성과 순이자비용의 최소화를 추구함으로써 기업의 가치를 극대화하는 데 있습니다. 다만, 연결실체는 보고기간말 현재 변동금리부 차입금을 차입하고 있지 않습니다.

### 4.1.2 신용위험

신용위험이란 고객이나 거래상대방이 금융상품에 대한 계약상의 의무를 이행하지 않아 연결실체가 재무손실을 입을 위험을 의미합니다. 주로 거래처에 대한 매출채권과 투자자산에서 발생합니다.

연결실체의 신용위험에 대한 노출은 주로 각 고객별 특성의 영향을 받습니다. 이러한 신용위험을 관리하기 위하여 연결실체의 경영진은 신용도가 일정 수준 이상인 거래처와 거래하고 있으며, 금융자산의 신용보강을 위한 정책과 절차를 마련하여 운영하고 있습니다. 연결실체는 회수가 지연되는 금융자산에 대하여는 분기 단위로 회수지연 현황 및 회수 대책을 보고하고 있으며 지연사유에 따라 적절한 조치를 취하고 있습니다.

연결실체는 매출채권과 투자자산에 대해 발생할 것으로 예상되는 손실에 대해 충당금을 설정하고 있습니다. 이 충당금은 개별적으로 유의적인 항목에 대한 구체적인 손상차손으로 구성됩니다.

보고기간말 현재 신용 위험에 대한 최대 노출 정도는 다음과 같습니다.

(단위 : 천원)

구 분	당기말	전기말
현금및현금성자산	153,038,515	51,330,865
단기금융상품	1,806,653	140,280,059
당기손익-공정가치 측정 금융자산	4,227,545	-
매출채권	68,770,393	54,929,180

기타의유동금융자산	665,998	1,006,218
장기성매출채권	13,113,265	-
기타의비유동금융자산	3,314,200	2,303,203
금융보증계약(*1)	4,284,815	7,460,000
합 계	249,221,384	257,309,525

(\*1) 연결실체는 종업원에게 지급보증을 제공하고 있습니다. (주석 20 참조)

#### 4.1.3 유동성 위험

연결실체는 미사용 차입금 한도를 적정 수준으로 유지하고, 영업 자금 수요를 충족시키기 위해 차입금 한도나 약정을 위반하는 일이 없도록 유동성에 대한 예측을 항시 모니터링하고 있습니다. 유동성을 예측하는데 있어 연결실체의 자금조달 계획, 약정 준수, 연결실체 내부의 목표재무비율 및 통화에 대한 제한과 같은 외부 법규나 법률 요구사항도 고려하고 있습니다.

보고기간종료일 현재 연결실체의 유동성 위험 분석 내역은 다음과 같습니다.

(단위 : 천원)

당기말	3개월 미만	1년~ 2년 이하	2년초과	합 계
매입채무	19,574,054	-	-	19,574,054
미지급금	35,697,701	-	-	35,697,701
장기미지급금	-	1,728,750	575,201	2,303,951
금융보증계약	-	1,884,815	2,400,000	4,284,815
합 계	55,271,755	3,613,565	2,975,201	61,860,521

(단위 : 천원)

전기말	3개월 미만	3개월~1년 이하	합 계
매입채무	6,067,885	-	6,067,885
미지급금	25,631,965	-	25,631,965
미지급비용	90,411	-	90,411
유동성장기사채	125,000	10,160,274	10,285,274
금융보증계약	7,460,000	-	7,460,000
합 계	39,375,261	10,160,274	49,535,535

상기 현금흐름은 현재가치할인을 하지 않았으며, 지급될 이자가 포함된 금액입니다.

#### 4.2. 자본위험관리

연결실체의 자본관리는 계속기업으로서의 존속능력을 유지하는 한편 자본조달비용을 최소화하여 주주이익을 극대화하는 것을 그 목적으로 하고 있습니다. 연결실체의 자본구조는 차입금에서 현금및현금성자산 등을 차감한 순부채와 자본으로 구성되며, 연결실체의 경영진은

자본구조를 주기적으로 검토하고 있습니다.

연결실체의 보고기간종료일 현재 부채비율은 다음과 같습니다.

(단위 : 천원)

구 분	당기말	전기말
부채총계(A)	111,089,076	91,010,399
자본총계(B)	401,285,512	368,443,485
차입금 및 사채(C)	-	9,992,149
현금및현금성자산 및 단기금융상품(D)	154,845,168	191,613,571
순차입금(C-D)	(154,845,168)	(181,621,422)
부채비율(A/B)	27.68%	24.70%
순차입금비율((C-D)/B)	-	-

(\*) 보고기간말 현재 순차입금이 부(-)의 금액이므로 순차입금 비율을 산정하지 않았습니다.

## 5. 영업부문

### 5.1 보고부문

연결실체는 전략적인 영업단위인 2개의 보고부문을 가지고 있습니다. 전략적 영업단위들은 서로 다른 서비스를 제공하며 각 영업단위별로 요구되는 기술과 마케팅 전략이 다르므로 분리되어 운영되고 있습니다. 최고경영의사결정자는 각 전략적인 영업단위들에 대한 내부 보고자료를 최소한 분기단위로 검토하고 있습니다.

연결실체의 보고부문은 아래와 같습니다.

- ① 드라마제작사업부문 : 방송서비스 제공 및 관련 부대사업
- ② 연예매니지먼트사업부문 : 연예 매니지먼트 및 관련 부대사업

연결실체의 보고부문에 대한 정보는 아래와 같습니다.

(단위 : 천원)

당기	매출액	영업이익
드라마제작사업부문	367,732,911	40,726,305
연예매니지먼트사업부문	11,873,362	(834,485)
합 계	379,606,273	39,891,820

(단위 : 천원)

전기	매출액	영업이익
드라마제작사업부문	261,996,515	32,039,622
연예매니지먼트사업부문	24,792,053	937,997

합 계	286,788,568	32,977,619
-----	-------------	------------

부문별 정보 중 부문자산 및 부문부채에 관한 사항은 최고영업의사결정권자에게 정기적으로 보고되지 않으므로 별도 공시하지 아니합니다.

## 5.2 연결실체 전체 수준의 공시

(단위 : 천원)

구 분(*)	당기	전기
한국	268,986,600	219,632,857
해외	110,619,673	67,155,711
합 계	379,606,273	286,788,568

(\*) 수익은 고객의 소재지에 기초한 국가에 귀속됩니다.

## 5.3 주요 고객에 대한 정보

당기 및 전기 중 연결실체 매출액의 10% 이상을 차지하는 외부 고객과 관련된 정보는 다음과 같습니다.

(단위: 천원)

구분	당기	전기	관련 보고 부문
A사	178,298,291	118,448,137	드라마제작사업부문
B사(주1)	56,244,136	-	드라마제작사업부문

(주1) 전기 기준 매출액의 10% 미만이기 때문에 기재하지 않았습니다.

## 6. 현금및현금성자산

(단위 : 천원)

구 분	당기말	전기말
현금및현금성자산		
현금	-	2,647
요구불예금	153,038,515	51,330,865
합 계	153,038,515	51,333,512

## 7. 범주별 금융상품

### 7.1 금융자산 및 금융부채

(단위 : 천원)

당 기	장부금액				공정가치 수준		
	상각후원가 측정 금융자산	당기손익-공정가치 측정금융자산	기타포괄손익-공정 가치 측정 금융자산	상각후원가 측정 금융부채	합계	수준2	수준3

금융자산:							
공정가치로 측정되는 금융자산							
기타포괄손익-공정가치 측정 금융자산	-	-	409,967	-	409,967	-	409,967
당기손익-공정가치 측정 금융자산	-	4,227,545	-	-	4,227,545	4,227,545	-
소 계	-	4,227,545	409,967	-	4,637,512	4,227,545	409,967
공정가치로 측정되지 않는 금융자산(*1)							
현금및현금성자산	153,038,515	-	-	-	153,038,515	-	-
단기금융상품	1,806,653	-	-	-	1,806,653	-	-
매출채권	81,883,658	-	-	-	81,883,658	-	-
미수금	265,302	-	-	-	265,302	-	-
보증금	2,021,843	-	-	-	2,021,843	-	-
장기금융상품	1,693,052	-	-	-	1,693,052	-	-
소 계	240,709,023	-	-	-	240,709,023	-	-
금융자산 합계	240,709,023	4,227,545	409,967	-	245,346,535	4,227,545	409,967
금융부채:							
공정가치로 측정되지 않는 금융부채(*1)							
매입채무	-	-	-	19,574,054	19,574,054	-	-
미지급금	-	-	-	37,845,174	37,845,174	-	-
금융부채 합계	-	-	-	57,419,228	57,419,228	-	-

(\*1) 장부금액이 공정가치의 합리적인 근사치에 해당하여 공정가치로 측정되지 않았으므로 금융자산 및 부채에 대한 공정가치를 공시하지 않았습니다.

(단위 : 천원)

전 기	장부금액				공정가치 수준
	대여금 및 수취채권	매도가능금융자산	상각후원가로 측정하는 금융부채	합계	수준3
금융자산:					
공정가치로 측정되는 금융자산					
매도가능금융자산	-	1,500,000	-	1,500,000	1,500,000
소 계	-	1,500,000	-	1,500,000	1,500,000
공정가치로 측정되지 않는 금융자산(*1)					
현금및현금성자산	51,333,512	-	-	51,333,512	-
단기금융상품	140,280,059	-	-	140,280,059	-
매출채권	54,929,180	-	-	54,929,180	-
미수금	449,119	-	-	449,119	-
보증금	1,701,898	-	-	1,701,898	-
장기금융상품	1,158,404	-	-	1,158,404	-
소 계	249,852,172	-	-	249,852,172	-
금융자산 합계	249,852,172	1,500,000	-	251,352,172	1,500,000
금융부채:					
공정가치로 측정되지 않는 금융부채(*1)					
매입채무	-	-	6,067,885	6,067,885	-
미지급금	-	-	25,631,965	25,631,965	-
미지급비용	-	-	90,411	90,411	-
사채	-	-	9,992,149	9,992,149	-

금융부채 합계	-	-	41,782,410	41,782,410	-
---------	---	---	------------	------------	---

(\*1) 장부금액이 공정가치의 합리적인 근사치에 해당하여 공정가치로 측정되지 않았으므로 금융자산 및 부채에 대한 공정가치를 공시하지 않았습니다.

## 7.2 공정가치 가치평가기법 및 투입변수

수준2 및 수준3의 공정가치 측정을 위해 사용된 평가기법과 유의적이지만 관측가능하지 않은 투입변수는 다음과 같습니다.

### ① 당기말

(단위 : 천원)

구 분	공정가치	수준	가치평가기법	투입변수
수익증권	464,854	2	시장접근법	시장이자율
집합투자증권	3,762,691	2	시장접근법	시장이자율
기타포괄손익-공정가치 측정 금융자산	409,967	3	순자산가치법	순자산가치

### ② 전기말

(단위 : 천원)

구 분	공정가치	수준	가치평가기법	투입변수
매도가능금융자산	1,500,000	3	순자산가치법	순자산가치

## 7.3 금융상품 범주별 순손익

(단위 : 천원)

구 분	당기	전기
상각후원가측정 금융자산 및 금융부채		
이자수익	3,505,568	578,893
이자비용	(116,315)	(1,736,571)
외환손익	2,612,774	(1,384,760)
대손상각비	(1,599,735)	(697,375)
기타의대손상각비	(5,000)	(108,000)
기타의대손상각비환입	300,000	602,000
당기손익-공정가치 측정 금융자산		
당기손익-공정가치 측정 금융자산 평가 이익	54,056	-
당기손익-공정가치 측정 금융자산 처분 이익	33,894	-

## 8. 금융자산의 신용건전성

8.1 보고기간종료일 현재 현금및현금성자산과 장단기금융상품을 제외하고 상각후원가측정 금융자산의 연령 및 각 연령별로 손상된 채권금액은 다음과 같습니다.

(단위 : 천원)

구 분	당기말			전기말		
	채권잔액	손상금액	순채권금액	채권잔액	손상금액	순채권금액
6개월 미만	784,633	784,633	-	-	-	-
6개월 ~ 1년	855,247	855,247	-	1,691,150	1,691,150	-
1년 초과	3,048,697	3,047,197	1,500	2,309,801	2,233,483	76,318
합 계	4,688,577	4,687,077	1,500	4,000,951	3,924,633	76,318

8.2 보고기간종료일 현재 현금및현금성자산과 장단기금융상품을 제외하고 상각후원가측정 금융자산의 연령 및 각 연령별로 손상되지 않은 채권금액은 다음과 같습니다.

(단위 : 천원)

구 분	당기말	전기말
연체되지 않은 채권	79,443,428	37,952,156
연체되었으나 손상되지 않은 채권		
6개월 미만	2,072,629	14,513,679
6개월 ~ 1년	1,714,074	3,558,153
1년초과	939,173	979,890
합 계	84,169,304	57,003,878

8.3 당기 및 전기 중 상각후원가측정 금융자산에 대한 대손충당금의 변동내역은 다음과 같습니다.

(단위 : 천원)

구 분	당기	전기
기초금액	3,924,633	2,237,781
설정	1,604,735	695,470
환입	(300,000)	(600,000)
투자선급금에서 대체	-	1,800,000
제각	(542,291)	(208,618)
기말금액	4,687,077	3,924,633

연결실체는 보고기간종료일의 매출채권및기타채권과 기타금융자산에 대하여 연령분석과 회수가능성에 대한 개별분석과 기대손실모형을 통하여 대손충당금을 설정하고있습니다. 채권의 연령과 상관없이 회수불능이 객관적으로 입증되는 채권은 100% 대손을 설정하고 있습니다.

## 9. 선급금

9.1 선급금은 손상차손누계액이 차감된 순액으로 연결재무상태표에 표시되었는 바, 당기말 현재 손상차손누계액 차감 전 총액 기준에 의한 선급금과 손상차손누계액의 내역은 다음과 같습니다.

(단위 : 천원)

구 분	당기말		전기말	
	유동	비유동	유동	비유동
선급금 총장부금액	14,357,044	40,134,697	40,826,001	35,863,569
손상차손누계액	(214,800)	-	(214,800)	-
선급금 순장부금액	14,142,244	40,134,697	40,611,201	35,863,569

9.2 당기 중 선급금의 손상차손누계액 변동내역은 다음과 같습니다.

(단위 : 천원)

구 분	당기	전기
기초금액	(214,800)	(1,908,800)
손상차손	-	(108,000)
미수금으로 대체	-	1,800,000
환입	-	2,000
기말금액	(214,800)	(214,800)

## 10. 재고자산

(단위 : 천원)

구 분	당기말	전기말
상품	1,891,060	2,076,124
상품평가충당금	(1,312,730)	(781,484)
장부가액	578,330	1,294,640

당기와 전기 중 각각 781백만원 및 531백만원의 재고자산이 순실현재가치로 감액되었습니다. 재고자산의 감액은 매출원가에 포함 되었습니다. 비용으로 인식되어 매출원가에 포함된 재고자산의 원가는 1,295백만원입니다.

## 11. 기타포괄손익-공정가치 측정 금융자산

### 11.1 기타포괄손익-공정가치 측정 금융자산의 상세 내역

(단위 : 천원)

구분	당기말	전기말



	지분율	원가	장부금액	장부가액
메가몬스터(주)	10.95%	1,500,000	409,967	-

## 11.2 기타포괄손익-공정가치 측정 금융자산의 변동 내역

(단위 : 천원)

구 분	당기	전기
기초금액	1,500,000	-
대체(*)	-	1,500,000
자본에 인식된 평가손익	(1,090,033)	
기말금액	409,967	1,500,000

(\*) 전기 중 선급금에서 기타포괄손익-공정가치 측정 금융자산으로 대체되었습니다.

## 12. 유형자산

### 12.1. 당기와 전기의 유형자산의 변동내역은 다음과 같습니다.

(단위 : 천원)

당 기	임차시설물	방송기계기구	공기구비품	차량운반구	합계
취득원가:					
당기초	895,500	175,194	398,006	161,699	1,630,399
취득금액	151,884	-	3,200	87,468	242,552
대체	-	-	-	-	-
처분금액	-	-	-	-	-
당기말	1,047,384	175,194	401,206	249,167	1,872,951
상각 및 손상차손누계액:					
당기초	(264,572)	(69,455)	(158,231)	(76,001)	(568,259)
감가상각비	(200,672)	(21,900)	(66,093)	(29,768)	(318,433)
처분금액	-	-	-	-	-
당기말	(465,244)	(91,355)	(224,324)	(105,769)	(886,692)
장부가액:					
당기초	630,928	105,739	239,775	85,698	1,062,140
당기말	582,140	83,839	176,882	143,398	986,259

(단위 : 천원)

전 기	임차시설물	방송기계기구	공기구비품	차량운반구	합계
취득원가:					
당기초	874,900	171,694	294,900	266,592	1,608,086
취득금액	20,600	3,500	103,106	5,487	132,693
대체	-	-	-	50,851	50,851
처분금액	-	-	-	(161,231)	(161,231)

당기말	895,500	175,194	398,006	161,699	1,630,399
상각 및 손상차손누계액:					
당기초	(88,442)	(47,811)	(98,497)	(145,903)	(380,653)
감가상각비	(176,130)	(21,644)	(59,734)	(28,554)	(286,062)
처분금액	-	-	-	98,456	98,456
당기말	(264,572)	(69,455)	(158,231)	(76,001)	(568,259)
장부가액:					
당기초	786,458	123,883	196,403	120,689	1,227,433
당기말	630,928	105,739	239,775	85,698	1,062,140

## 12.2 운용리스 이용 내역

연결실체는 차량, 방송장비 및 사무실 등을 취소 불가능한 운용리스로 이용하고 있으며, 당기 비용으로 인식된 리스료는 다음과 같습니다.

(단위 : 천원)

	당기	전기
리스료 총액	6,459,874	3,813,111

취소불능 운용리스계약의 미래 최소 리스료의 합계는 다음과 같습니다.

(단위 : 천원)

	당기말	전기말
1년 이하	2,109,414	2,978,049
1년 초과 ~ 5년 이하	559,239	621,704
합계	2,668,653	3,599,753

## 13. 무형자산

### 13.1 무형자산 변동내역

(단위 : 천원)

당 기	영업권	상표권	판권	전속계약금	소프트웨어	회원권	건설중인자산	합계
취득원가:								
당기초	61,594,173	57,955	325,262,384	23,230,129	217,061	982,098	23,977,886	435,321,686
취득금액	-	69,854	210,073,771	-	-	-	98,347,920	308,491,545
대체	-	-	50,617,554	-	-	-	(36,849,954)	13,767,600
기타증감(*1)	-	-	(175,784,861)	-	-	-	-	(175,784,861)
당기말	61,594,173	127,809	410,168,848	23,230,129	217,061	982,098	85,475,852	581,795,970
상각 및 손상차손누계액:								
당기초	-	-	(302,449,525)	(5,305,794)	(40,772)	-	-	(307,796,091)
상각 및 손상	-	-	(72,870,864)	(2,554,657)	(43,412)	-	-	(75,468,933)
당기말	-	-	(375,320,389)	(7,860,451)	(84,184)	-	-	(383,265,024)
장부가액:								

당기초	61,594,173	57,955	22,812,859	17,924,335	176,289	982,098	23,977,886	127,525,595
당기말	61,594,173	127,809	34,848,459	15,369,678	132,877	982,098	85,475,852	198,530,946

(단위 : 천원)

전 기	영업권	상표권	판권	전속계약금	소프트웨어	회원권	건설종인자산	합계
취득원가:								
당기초	61,594,173	8,236	285,472,856	23,230,129	77,241	164,678	19,358,227	389,905,540
취득금액	-	49,719	144,746,809	-	139,820	57,420	28,345,543	173,339,311
대체	-	-	23,725,884	-	-	760,000	(23,725,884)	760,000
기타증감(*1)	-	-	(128,683,165)	-	-	-	-	(128,683,165)
당기말	61,594,173	57,955	325,262,384	23,230,129	217,061	982,098	23,977,886	435,321,686
상각 및 손상차손누계액:								
당기초	-	-	(264,337,121)	(1,680,156)	(9,011)	-	-	(266,026,288)
상각 및 손상	-	-	(38,112,404)	(3,625,638)	(31,761)	-	-	(41,769,803)
당기말	-	-	(302,449,525)	(5,305,794)	(40,772)	-	-	(307,796,091)
장부가액:								
당기초	61,594,173	8,236	21,135,735	21,549,973	68,230	164,678	19,358,227	123,879,252
당기말	61,594,173	57,955	22,812,859	17,924,335	176,289	982,098	23,977,886	127,525,595

(\*1) 기타증감은 타계정대체 등으로 인한 효과입니다.

### 13.2 영업권의 손상 평가

연결실체는 매년 영업권 등 비한정무형자산에 대한 손상검사를 수행하고 있으며, 이를 위하여 현금창출단위의 회수가능액을 평가하고 있습니다. 그 중 영업권의 회수가능액은 사용가치를 기초로 결정되었고, 사용가치는 자산의 계속적인 사용으로부터 기대되는 미래현금흐름을 할인하여 결정하였습니다.

사용가치의 계산에 사용된 주요 가정은 해당 산업의 미래 경향에 대한 경영진의 평가를 반영하고 있으며, 이는 외부정보와 내부정보(과거 역사적 정보)를 고려하여 결정하였습니다.

사용가치의 추정에 사용된 주요 가정은 다음과 같습니다.

구 분	(주)화앤담픽쳐스	(주)문화창고	(주)케이피제이
할인율	13.9%	13.6%	13.9%
영구성장을	1.0%	1.0%	1.0%

할인율은 관련된 시장이 운영되는 국가의 정부가 발행하였으며, 현금흐름과 동일한 통화로 발행된 국공채 수익율에 기초한 세후할인율을 자본 투자자의 위험 및 연결실체의 체계적 위험을 반영하여 조정하였습니다.

현금흐름은 각 개별기업이 속하는 산업의 본질에 근거하여 향후 추정기간 동안의 미래현금흐름을 예측하였습니다. 추정기간 이후의 현금흐름에 대해서는 영구성장을 적용하여 추정하였습니다. 현금흐름은 과거 경험, 실제 영업 결과 그리고 각 개별기업의 사업계획에 근거하여 추정하였습니다.

#### 14. 차입금 및 사채

당기 중 액면가 100억원의 사채 만기가 도래하여 전액 상환하였습니다.

#### 15. 기타부채

(단위 : 천원)

구 분	당기말		전기말	
	유동	비유동	유동	비유동
종업원급여부채	390,183	438,027	996,847	94,905
선수금	13,793	-	271,092	-
부가가치세예수금	766,121	-	504,261	-
예수금	3,827,788	-	1,689,181	-
합 계	4,997,885	438,027	3,461,381	94,905

#### 16. 퇴직급여

16.1 연결실체는 자격요건을 갖춘 종업원들을 위하여 확정급여 및 확정기여형 퇴직급여제도를 운영하고 있습니다. 동 제도하에서 종업원들은 퇴직시점에 제공한 근무용역기간에 최종 3개월 평균급여를 적용하여 일시불급여를 수령받고 있습니다.

가장 최근의 사외적립자산과 확정급여채무의 보험수리적 평가는 삼성화재해상보험에 의하여 수행되었습니다. 확정급여채무의 현재가치, 관련 당기근무원가 및 과거근무원가는 예측단위적립방식을 사용하여 측정되었습니다.

#### 16.2 순확정급여부채 산정내역

(단위 : 천원)

구 분	당기말	전기말
확정급여채무의 현재가치	3,164,503	2,099,731
사외적립자산의 공정가치	(2,869,793)	(1,882,367)
재무제표상 순확정급여부채	294,710	217,364

#### 16.3 순확정급여부채의 조정내역

(단위 : 천원)

당 기	확정급여채무	사외적립자산 공정가치	순확정급여부채
기초잔액	2,099,730	(1,882,366)	217,364
당기 비용으로 인식:			
당기근무원가	518,807	-	518,807

이자원가(수익)	82,086	(66,461)	15,625
소 계	600,893	(66,461)	534,432
기타포괄손익으로 인식:			
보험수리적손익			
- 재무적 가정	97,032	-	97,032
- 경험조정	255,802	-	255,802
사외적립자산 수익	-	36,679	36,679
소 계	352,834	36,679	389,513
기타:			
납부한 기여금	-	(990,000)	(990,000)
급여 지급	(64,616)	64,616	-
전출입에 의한 효과	175,662	(32,261)	143,401
소 계	111,046	(957,645)	(846,599)
합 계	3,164,503	(2,869,793)	294,710

(단위 : 천원)

전 기	확정급여채무	사외적립자산 공정가치	순확정급여부채
기초잔액	1,948,217	(1,506,395)	441,822
당기 비용으로 인식:			
당기근무원가	384,735	-	384,735
이자원가(수익)	60,262	(46,923)	13,339
소 계	444,997	(46,923)	398,074
기타포괄손익으로 인식:			
보험수리적손익			
- 재무적 가정	(68,371)	-	(68,371)
- 경험조정	142,721	-	142,721
사외적립자산 수익	-	30,173	30,173
소 계	74,350	30,173	104,523
기타:			
납부한 기여금	-	(710,000)	(710,000)
급여 지급	(368,413)	330,792	(37,621)
전출입에 의한 효과	580	19,986	20,566
소 계	(367,833)	(359,222)	(727,055)
합 계	2,099,731	(1,882,367)	217,364

#### 16.4 사외적립자산의 구성내역

(단위 : 천원)

구 분	당기말	전기말
현금및예금	2,869,793	1,882,366

### 16.5 확정급여채무

#### (1) 보험수리적가정

구 분	당기말	전기말
할인율	3.10%	3.50%
급여상승률	3.92%	3.81%

미래 사망률과 관련된 가정은 보험개발원의 사망률 표에 기초하여 측정하였으며, 당기말 현재 확정급여채무의 가중평균 듀레이션은 7.94년입니다.

#### (2) 민감도 분석

당기말 현재 유의적인 각각의 보험수리적 가정이 발생가능한 합리적인 범위 내에서 변동한다면 확정급여채무에 미치는 영향은 다음과 같습니다.

(단위 : 천원)

구 분	당 기		전 기	
	1% 하락시	1% 상승시	1% 하락시	1% 상승시
할인율	266,667	(233,390)	177,303	(155,292)
급여상승률	(237,467)	266,408	(158,581)	177,868

민감도분석은 제도에서 발생할 것으로 기대되는 모든 현금흐름의 분산을 고려하지는않았으나, 사용된 가정에 대한 민감도의 근사치를 제공하고 있습니다.

### 16.6 미래현금흐름에 대한 확정급여제도의 영향

연결실체는 기금의 적립수준은 매년 검토하고, 기금에 결손이 발생하는 경우 이를 보전하는 정책을 보유하고 있습니다. 당기말 현재 할인되지 않은 연금 급여지급액의 만기분석은 아래와 같습니다.

(단위 : 천원)

구 분	1년 미만	1년 ~ 2년 미만	2년 ~ 5년 미만	5년 이상	합 계
급여지급액	290,929	332,940	1,283,882	3,181,145	5,088,896

16.7 당기 중 확정기여제도와 관련해 비용으로 인식한 금액은 190백만원입니다.

## 17. 자본금 및 주식발행초과금

### 17.1 자본금 내역

(단위 : 천원, 주)

구 분	당기말	전기말
수권주식수	500,000,000	500,000,000
주당금액(원)	500	500
발행주식수(*)	28,051,490	28,037,240
보통주자본금	14,025,745	14,018,620

(\*) 전기 중 연결실체는 2017년 5월 1일을 기준으로 1주의 액면금액을 5,000원에서 500원으로 변경하는 액면분할을 실시하였으며, 2017년 11월 22일 유상증자를 실시하였습니다. 당기 중 주식선택권 행사로 14,250주의 신주발행을 하였습니다.

### 17.2 자본금 및 주식발행초과금 변동내역

(단위 : 천원)

구 분	주식수 (단위: 주)	자본금	주식발행 초과금	합계
전기초	2,203,724	11,018,620	114,743,588	125,762,208
액면분할	19,833,516	-	-	-
유상증자	6,000,000	3,000,000	204,838,516	207,838,516
전기말	28,037,240	14,018,620	319,582,104	333,600,724
주식선택권 행사	14,250	7,125	519,573	526,698
당기말	28,051,490	14,025,745	320,101,677	334,127,422

## 18. 주식기준보상

### 18.1 주식선택권

연결실체는 주요 경영진에게 회사가 신주발행, 자사주부여, 현금차액보상 중 결제방식을 선택할 수 있는 주식선택권을 부여하였습니다. 구체적인 조건은 다음과 같습니다.

부여일 / 부여받은 종업원	가득조건	약정 기간
2016년 6월 30일 / 임직원	용역제공 2년	7년

### 18.2 주식선택권의 공정가치를 산정하기 위하여 사용된 방법 및 가정

연결실체는 부여된 주식선택권의 보상원가를 이항모형을 이용한 공정가치접근법을 적용하여 산정했으며, 보상원가를 산정하기 위한 제반 가정 및 변수는 다음과 같습니다.

(단위 : 원)

구분	내역
부여된 선택권의 공정가치(*1)	96,404
부여일의 주가(*1)	273,279
주가변동성(*2)	26.6%
배당수익률	0%
기대만기(*3)	9년
무위험수익률	1.47%

(\*1) 액면분할이 실시되기 전 기준의 금액입니다.

(\*2) 주가변동성은 코스닥시장의 오락문화 업종의 평가일 기준 과거 1년간 일별 지수분석에 기초하여 산출한 연속복리 투자수익률의 표준 편차입니다.

(\*3) 경영진의 최선의 추정치를 기반으로 양도 불가능, 행사 제한 등에 대한 영향을 기대 만기 산정에 고려했습니다.

### 18.3 주식선택권의 변동내역

(단위 : 주, 원)

구분	당기		전기	
	수량	가중평균행사가격	수량	가중평균행사가격
기초	153,300	27,500	15,700	275,000
액면분할(*1)	-	-	141,300	27,500
감소(취소)	-	-	(3,700)	-
감소(행사)(*2)	(45,990)	-		
기말	107,310	27,500	153,300	27,500

(\*1) 전기 중 연결실체는 2017년 5월 1일을 기준일로 1주의 액면금액을 5,000원에서 500원으로 변경하는 액면분할을 실시하였습니다.

(\*2) 당기 중 연결실체는 이사회결의를 통해 31,740주의 행사에 대해 현금차액보상을 하였고 행사 당시의 주가와 행사가격의 차이를 지급하였습니다. 또한 14,250주의 행사로 인해 신주발행을 하였습니다.

18.4 당기와 전기 중 비용으로 인식한 주식기준보상은 각각 339백만원과 730백만원입니다.

### 19. 이익잉여금

당기말과 전기말 현재 이익잉여금은 전액 미처분이익잉여금으로 구성되어 있습니다.

### 20. 우발부채와 약정사항



## 20.1 금융기관에 대한 여신 한도 약정 내역

(단위 : 천원)

금융기관	종 류	당기말		전기말	
		한도액	실행액	한도액	실행액
국민은행	기업일반운전자금대출	-	-	5,000,000	-
우리은행	기업운전일반자금대출	3,000,000	-	5,000,000	-
KEB하나은행	기업운전일반자금대출	-	-	2,000,000	-

## 20.2 종업원에게 제공한 지급보증

(단위 : 천원)

내역	보증제공처	당기말		전기말	
		한도액	실행액	한도액	실행액
종업원 생활안전자금 대출(*1)	KEB하나은행	2,000,000	245,613	2,000,000	132,334
우리사주조합 주식취득 대출(*2)	한국증권금융	1,884,815	1,884,815	5,460,000	3,760,275

(\*1) 종업원 생활안전자금 대출의 지급보증 한도액은 24억입니다.

(\*2) 연결실체는 당기 중 우리사주조합이 유상증자 참여시 한국증권금융으로부터 실행한 대출금에 대한 지급보증을 제공하고 있습니다.

20.3 당기말 현재 연결실체는 계약이행과 관련하여 서울보증보험(주)로부터 5백만원의 보증을 제공받고 있습니다.

20.4 연결실체는 연예인매니지먼트 사업과 관련하여 소속연예인들과 전속계약을 체결하고 있습니다.

## 21. 성격별 비용

(단위 : 천원)

당 기	매출원가	판매비와관리비	계
상품	1,294,805	-	1,294,805
제작원가	172,659,713	-	172,659,713
종업원급여	9,908,089	6,638,287	16,546,376
복리후생비	1,159,582	1,145,332	2,304,914
감가상각비	3,389	315,044	318,433
무형자산상각비	74,917,475	43,412	74,960,887
광고선전비	-	572,665	572,665
대손상각비	-	1,599,735	1,599,735
지급수수료	49,739,405	2,217,283	51,956,688
기타비용	14,361,833	3,138,404	17,500,237
합 계	324,044,291	15,670,162	339,714,453

(단위 : 천원)

전 기	매출원가	판매비와관리비	계
상품	818,173	-	818,173
제작원가	149,724,694	-	149,724,694
종업원급여	7,692,218	6,836,055	14,528,273
복리후생비	918,130	926,655	1,844,785
감가상각비	2,395	283,667	286,062
무형자산상각비	40,984,005	31,761	41,015,766
광고선전비	-	1,402,268	1,402,268
대손상각비	-	695,470	695,470
지급수수료	16,856,989	1,291,073	18,148,062
기타비용	22,662,717	2,684,679	25,347,396
합 계	239,659,321	14,151,628	253,810,949

## 22. 금융수익 및 금융비용

(단위 : 천원)

구 분	당 기	전 기
금융수익:		
이자수익	3,505,568	578,893
당기손익-공정가치측정 금융자산 처분이익	33,894	-
당기손익-공정가치측정 금융자산 평가이익	54,056	-
외환차익	2,277,941	103,490
외화환산이익	726,957	4,163
금융수익 계	6,598,416	686,546
금융비용:		
이자비용	(116,315)	(1,736,571)
외환차손	(196,681)	(685,822)
외화환산손실	(195,444)	(806,591)
금융비용 계	(508,440)	(3,228,984)
당기손익으로 인식된 순 금융원가	6,089,976	(2,542,438)

## 23. 기타영업외손익

(단위 : 천원)

구 분	당 기	전 기
기타영업외수익:		
유형자산처분이익	-	40,588
기타의대손상각비환입	300,000	602,000
잡이익	131,810	97,257
기타영업외수익 계	431,810	739,845
기타영업외비용:		
기타의대손상각비	5,000	108,000
무형자산손상차손	508,046	754,036
기부금	171,000	46,900
잡손실	93,810	1,877
기타영업외비용 계	777,856	910,813

## 24. 법인세비용

### 24.1 법인세비용의 구성요소

(단위 : 천원)

구 분	당기	전기
당기 법인세 부담액	16,773,022	8,697,524
일시적차이로 인한 이연법인세 변동액	(6,970,794)	(2,280,281)
법인세비용	9,802,228	6,417,243

### 24.2 법인세비용과 회계이익의 관계

(단위 : 천원)

구 분	당기	전기
법인세비용차감전순이익	45,635,750	30,264,212
적용세율	23.45%	24.48%
적용세율에 따른 세부담액	10,701,885	7,408,171
조정사항:		
- 세무상 가산 또는 공제되지 않은 비용의 법인세 효과	(1,257,457)	307,163
- 국내외 세액공제 등	(1,187,681)	(690,428)
- 이연법인세미인식효과	-	(841,484)
- 과거기간조정	1,417,661	-
- 기타(추납액 등)	127,820	233,821
법인세비용	9,802,228	6,417,243

### 24.3 기타포괄손익의 각 구성 항목과 관련된 법인세 효과

(단위 : 천원)

구 분	당 기			전 기		
	반영전	법인세효과	반영후	반영전	법인세효과	반영후
보험수리적손익	(389,513)	99,893	(289,620)	(104,523)	22,996	(81,527)
기타포괄손익-공정가치 측정 금융자산 평가손익	(1,090,033)	263,788	(826,245)	-	-	-

### 24.4 이연법인세자산(부채)의 변동내역

(단위 : 천원)

당 기	기초금액	당기손익	기타포괄손익	기말금액
순확정급여부채	47,692	(118,918)	99,896	28,670
대손충당금	729,127	208,492	-	937,619
미지급비용	61,557	19,556	-	81,113
재고자산	171,926	145,754	-	317,680
무형자산	331,423	6,676,414	-	7,007,837
기타포괄-공정가치측정 금융자산 평가손실	-	-	263,788	263,788
유형자산	7,093	(7,328)	-	(235)
기타	2,144	46,821	-	48,965
합 계	1,350,962	6,970,791	363,684	8,685,437

(단위 : 천원)

당 기	기초금액	당기손익	기타포괄손익	기말금액
순확정급여부채	88,924	(64,228)	22,996	47,692
대손충당금	732,088	(2,961)	-	729,127
미지급비용	23,668	37,889	-	61,557
재고자산	-	171,926	-	171,926
무형자산	(1,830,825)	2,162,248	-	331,423
유형자산	37,057	(29,964)	-	7,093
기타	(3,227)	5,371	-	2,144
합 계	(952,315)	2,280,281	22,996	1,350,962

### 24.5 이연법인세자산과 부채의 회수 및 결제 시기

(단위 : 천원)

구 분	당기말	전기말
이연법인세자산:		
12개월 후에 회수될 이연법인세자산	8,022,856	1,531,600

12개월 이내에 회수될 이연법인세자산	398,793	233,483
이연법인세자산 소계	8,421,649	1,765,083
이연법인세부채:		
12개월 후에 결제될 이연법인세부채	263,788	(414,121)
12개월 이내에 결제될 이연법인세부채	-	-
이연법인세부채 소계	263,788	(414,121)
이연법인세자산(부채) 순액	8,685,437	1,350,962

## 25. 주당이익

### 25.1 기본주당이익

당기 및 전기 중 주당이익 산정내역은 다음과 같습니다.

(단위 : 천원, 주)

구 분	당기	전기
당기순이익	35,833,522	23,846,968
÷ 가중평균유통보통주식수(주1)	28,038,358	22,645,459
기본주당이익(단위:원)	1,278	1,053

(주1) 당기 가중평균 유통보통주식수의 산정내역

#### (1) 당기

(단위 : 주)

구 분	주식수	가중치	적수
보통주식수	28,037,240	365	10,233,592,600
유상증자	3,330	34	113,220
유상증자	10,920	27	294,840
합 계			10,234,000,660

당기 가중평균유통보통주식수 :  $10,234,000,660 \div 365\text{일} = 28,038,358\text{주}$

#### (2) 전기

(단위 : 주)

구 분	주식수	가중치	적수
보통주식수	2,203,724	365	804,359,260
액면분할	19,833,516	365	7,239,233,340
유상증자 (*)	6,000,000	37	222,000,000
합 계			8,265,592,600

전기 가중평균유통보통주식수 : 8,265,592,600 ÷ 365일 = 22,645,459주

## 25.2 회석주당이익

연결실체가 보유하고 있는 회석성 잠재적보통주로는 주식선택권이 있으며 회석주당이익은 모든 회석성 잠재적보통주가 보통주로 전환된다고 가정하여 조정한 가중평균유통보통주식수를 적용하여 산정하고 있습니다.

당기 및 전기 중 회석주당이익 산정내역은 다음과 같습니다.

(단위 : 천원, 주)

구 분	당기	전기(*1)
당기순이익	35,833,522	23,846,968
÷ 가중평균회석유통보통주식수(주2)	28,139,322	22,732,164
회석주당이익(단위:원)	1,273	1,049

(주2) 가중평균 회석유통보통주식수의 산정내역

(단위 : 주)

구 분	당기	전기
가중평균유통보통주식수	28,038,358	22,645,459
주식선택권	100,964	86,705
가중평균회석유통보통주식수	28,139,322	22,732,164

## 26. 현금흐름표

### 26.1 영업에서 사용된 현금흐름

(단위 : 천원)

구 분	당기	전기
법인세비용차감전 순이익	45,635,750	30,264,212
조정:		
이자비용	116,315	1,736,571
퇴직급여	534,432	398,074
주식기준보상	369,467	730,017
재고자산평가손실	371,872	528,287
감가상각비	318,433	286,062
무형자산상각비	74,960,887	41,015,766
무형자산손상차손	508,046	754,036
대손상각비(환입)	1,599,735	697,375
기타의대손상각비	5,000	108,000

외화환산손실	195,444	806,591
이자수익	(3,505,568)	(578,893)
당기손익-공정가치 측정 금융자산 처분이익	(87,950)	-
유형자산처분이익	-	(40,588)
기타의대손충당금환입	(300,000)	(602,000)
외화환산이익	(726,957)	(4,163)
매출채권의 증가	(27,708,911)	(15,428,871)
미수금의 감소(증가)	478,784	1,714,388
당기손익-공정가치 측정 금융자산의 감 소(증가)	(4,139,595)	-
부가세대급금의 감소(증가)	(3,660,728)	-
선급금의 감소(증가)	15,487,129	(5,309,020)
선급비용의 감소	23,529	360,720
재고자산의 감소(증가)	344,437	(2,057,372)
판권의 증가	(132,636,830)	(52,841,336)
장기선급금의 감소(증가)	(8,474,528)	2,653,759
기타비유동자산의 감소	-	162,631
매입채무의 증가(감소)	13,557,049	(3,133,761)
미지급금의 증가	12,336,655	12,093,105
선수수익의 감소	(17,626,881)	(10,914,332)
부가가치세예수금의 감소	-	(170,392)
선수금의 증가	14,169,705	210,169
미지급비용의 증가(감소)	(458,008)	221,062
예수금의 증가	1,990,032	259,907
기타유동부채의 증가	410,435	5,058
주식선택권의 행사	(2,634,420)	-
장기종업원급여부채의 감소	-	(11,211)
퇴직급여의 지급	(846,599)	(727,055)
영업으로부터 사용된 현금	(19,393,839)	3,186,796

## 26.2 현금의 유입 및 유출이 없는 거래 중 중요한 사항

(단위 : 천원)

구 분	당기	전기
사채의 유동성 대체	-	29,962,307
건설중인자산의 본계정 대체	43,979,754	23,725,884
선급금의 유동성 대체	1,892,000	11,244,001
선급금의 매도가능금융자산 대체	-	1,500,000

선급금의 무형자산 대체	13,767,600	-
--------------	------------	---

### 26.3 재무활동에서 생기는 부채의 조정내용

(단위 : 천원)

구 분	유동성사채
당기초	9,992,149
현금흐름	(10,000,000)
사채할인발행차금 상각	7,851
당기말	-

### 27. 특수관계자

#### 27.1 지배 · 종속기업

당기말 현재 연결실체의 지배기업은 (주)씨제이이엔엠(지분율 71.3%)이고, 최상위지배기업은 CJ(주)입니다. 또한, 당기말 현재 연결실체와 특수관계에 있는 주요회사의 내역은 다음과 같습니다.

구 분	주요 회사의 내역
기타특수관계기업	CJ제일제당(주), 씨제이씨지브이(주) 등

#### 27.2 특수관계자와의 주요 거래 내역

(단위 : 천원)

특수관계구분	특수관계자명	당기		전기	
		매출 등	매입 등	매출 등	매입 등
지배기업(주1)	(주)씨제이이엔엠	107,444,235	17,176,425	111	6,346
	씨제이이엔엠(주) (*)	70,854,057	9,808,418	118,448,137	16,660,206
기타	(주)제이에스픽처스	-	21,771,009	-	15,870,409
	CJ E&M America, Inc	422,897	126,669	1,603,055	59,016
	CJ E&M Hong Kong Limited	1,485,678	-	1,509,030	-
	CJ BLUE	-	-	700,000	-
	씨제이올리브네트웍스(주)	-	552,000	-	364,969
	MNET JAPAN	-	-	211,860	-
	씨제이헬스케어(주)	-	-	250,000	-
	씨제이푸드빌(주)	280,000	-	120,000	7,410
	씨제이디지털뮤직 주식회사	12,169	16,919	50,550	39,215
	기타 거래처	281,231	1,462,671	317,921	178,784
합 계	180,780,267	50,914,111	123,210,664	33,186,355	



(주1) 당기 중 (주)씨제이오쇼핑이 씨제이이엔엠(주)을 흡수합병 하면서 지배기업이 (주)씨제이이엔엠으로 변경되었으며, 특수관계가 성립된 이후 발생한 거래에 대하여 기재하였습니다.

### 27.3 특수관계자에 대한 채권·채무내역

#### - 당기말

(단위 : 천원)

특수관계 구분	특수관계자명	채권 등				채무 등		
		매출채권	선급금	보증금	건설중인자산	매입채무	미지급금	선수수익
지배기업	(주)씨제이이엔엠	17,771,757	2,419,440	136,339	40,000	259,600	18,522,477	20,597,624
기타	(주)제이에스픽처스	-	2,800,000	-	2,790,000	-	25,612	-
	CJ E&M Hong Kong Limited	2,828,063	-	-	-	-	-	-
	CJ BLUE	700,000	-	-	-	-	-	-
	CJ E&M America, Inc	200,238	-	-	-	-	30,067	-
	기타 거래처	325,821	-	-	-	-	289,168	50,000
합 계		21,825,879	5,219,440	136,339	2,830,000	259,600	18,867,324	20,647,624

#### - 전기말

(단위 : 천원)

특수관계 구분	특수관계자명	채권 등					채무 등		
		매출채권	선급금	미수금	보증금	건설중인자산	매입채무	미지급금	선수수익
지배기업	씨제이이엔엠	30,755,674	3,229,870	3,243,486	61,401	72,614	263,429	8,127,266	25,424,375
기타	(주)제이에스픽처스	-	3,402,000	-	-	7,229,000	2,750,000	130,818	-
	CJ E&M Hong Kong Limited	1,695,443	-	-	-	-	-	-	-
	CJ BLUE	700,000	-	-	-	-	-	-	-
	CJ E&M America, Inc	383,972	-	-	-	-	-	-	-
	MNET JAPAN	211,860	-	-	-	-	-	-	-
	기타 거래처	11,887	-	-	-	-	880	66,763	-
합 계		33,758,836	6,631,870	3,243,486	61,401	7,301,614	3,014,309	8,324,847	25,424,375

당기말과 전기말 현재 상기 특수관계자에 대한 채권 중 대손충당금이 설정된 채권 700백만원이며, 연결실체가 당기와 전기 중 인식한 대손상각비는 700백만원입니다.

### 27.4 특수관계자와의 자금거래

당기 중 특수관계자와의 자금거래는 없습니다.

### 27.5 주요 경영진에 대한 보상내역

(단위 : 천원)

구분	당기	전기
단기급여	4,223,641	2,154,362
퇴직급여	237,241	213,300

주식기준보상	219,318	412,488
기타장기급여	327,325	27,404
합 계	5,007,525	2,807,554

연결실체는 계획, 운영 및 통제에 대해 중요한 권한과 책임을 가지는 임원 이상의 경영진을 주요 경영진으로 판단하고 있습니다.

27.6 연결실체는 당기말 현재 종업원에게 생활안정자금 대출 및 우리사주조합 대출과 관련하여 지급보증을 제공하고 있습니다(주석 20 참조).

## 28. 회계정책의 변경

### 28.1 기준서 제1109호 '금융상품'의 적용

기업회계기준서 제 1109호는 금융자산, 금융부채 및 비금융항목을 매입하거나 매도할 수 있는 일부 계약의 인식과 측정을 규정합니다. 이 기준서는 기업회계기준서 제 1039호 '금융상품: 인식과 측정'을 대체합니다.

기준서 제 1109호의 적용으로 인해 변경된 기초 이익잉여금 변동은 없습니다.

기업회계기준서 제1109호의 적용에 따른 회계정책의 주요 변경사항에 대한 성격과 영향은 다음과 같습니다.

#### (1) 금융자산과 금융부채의 분류 및 측정

기업회계기준서 제1109호는 금융자산에 대해 상각후원가 측정 금융자산, 기타포괄 손익-공정가치 측정 금융자산과 당기손익-공정가치 측정 금융자산의 세 가지 범주 별 분류원칙을 갖고 있습니다. 기업회계기준서 제1109호에 따른 금융자산의 분류는 일반적으로 금융자산이 관리되는 방식인 사업모형과 금융자산의 계약상 현금흐름의 특성에 근거하여 결정됩니다. 기업회계기준서 제1109호는 기업회계기준서 제 1039호의 만기보유금융자산, 대출채권 및수취채권, 매도가능금융자산의 범주를 삭제하였습니다. 주계약이 이 기준서의 적용범위에 해당하는 금융자산인 계약에 내재된 파생상품은 분리되지 않고, 복합금융상품 전체를 기준으로 금융자산을 분류합니다.

기업회계기준서 제1109호는 금융부채의 분류와 측정에 대한 기업회계기준서 제 1039호의 기존 요건을 대부분 유지하였습니다. 기업회계기준서 제1109호의 적용은 금융부채와 관련된 당사의 회계정책에는 유의적인 영향이 없습니다.

기업회계기준서 제1109호의 금융자산 분류와 측정에 대한 영향은 다음과 같습니다.

금융자산은 다음 두 가지 조건을 모두 충족하고, 당기손익-공정가치 측정 항목으로 지정되지 않은 경우 상각후원가로 측정됩니다.

- 계약상 현금흐름을 수취하기 위해 보유하는 것이 목적인 사업모형 하에서 금융자산을 보유한다.
- 계약 조건에 따라 특정일에 원금과 원금 잔액에 대한 이자 지급만으로 구성되어 있는 현금흐름이 발생한다.

채무상품은 다음 두 가지 조건을 모두 충족하고 당기손익-공정가치 측정 항목으로 지정되지 않은 경우 기타포괄손익-공정가치로 측정합니다.

- 계약상 현금흐름의 수취와 금융자산의 매도 둘 다를 통해 목적을 이루는 사업모형 하에서 금융자산을 보유한다.
- 계약 조건에 따라 특정일에 원금과 원금 잔액에 대한 이자 지급만으로 구성되어 있는 현금흐름이 발생한다.

단기매매항목이 아닌 지분상품의 최초 인식일에 당사는 그 투자지분의 후속적인 공정 가치 변동을 기타포괄손익으로 표시할 수 있는 취소 불가능한 선택을 할 수 있습니다. 이러한 선택은 금융상품 별로 이루어집니다.

상기에서 설명한 상각후원가, 기타포괄손익-공정가치로 측정하지 않는 모든 금융상품은 모든 파생금융자산을 포함하여 당기손익-공정가치로 측정합니다. 당사는 상각후원가 또는 기타포괄손익-공정가치로 측정하는 요구사항을 충족하는 금융자산을 당기손익-공정가치 측정 항목으로 지정한다면 회계불일치를 제거하거나 유의적으로 줄이는 경우에는 최초 인식시점에 해당 금융자산을 당기손익-공정가치 측정 항목으로 지정할 수 있습니다. 다만, 이러한 지정은 취소할 수 없습니다.

다음 회계정책은 금융자산의 후속측정에 적용합니다.

당기손익-공정가치 측정 금융자산	이러한 자산은 후속적으로 공정가치로 측정합니다. 이자와 배당수익을 포함한 순손익은 당기손익으로 인식합니다.
상각후원가 측정 금융자산	이러한 자산은 후속적으로 유효이자율법을 사용하여 상각후원가로 측정합니다. 상각후원가는 손상손실에 의해 감소됩니다. 이자수익, 외화환산손익 및 손상은 당기손익으로 인식합니다. 제거에 따르는 손익도 당기손익으로 인식합니다.
기타포괄손익-공정가치 측정 채무상품	이러한 자산은 후속적으로 공정가치로 측정합니다. 유효이자율법을 사용하여 계산된 이자수익, 외화환산손익과 손상은 당기손익으로 인식합니다. 다른 순손익은 기타포괄손익으로 인식합니다. 제거시에 기타포괄손익에 누적된 손익은 당기손익으로 재분류합니다.
기타포괄손익-공정가치 측정 지분상품	이러한 자산은 후속적으로 공정가치로 측정합니다. 배당은 배당금이 명확하게 투자원가의 회수를 나타내지 않는다면 당기손익으로 인식합니다. 다른 순손익은 기타포괄손익으로 인식하고 절대로 당기손익으로 재분류되지 않습니다.

2018년 1월 1일에 기업회계기준서 제1109호의 적용에 따른 금융자산의 장부금액에 미치는 효과는 아래에 설명된 것과 같이 새로운 손상 요구사항만 관련됩니다.

다음의 표와 첨부된 주석은 기업회계기준서 제1039호에 따른 최초 측정 범주와 2018년 1월 1일의 금융자산 집합의 각 구분에 대한 기업회계기준서 제1109호의 새로운 측정 범주를 설명합니다.

(단위 : 천원)

구분	Note	기업회계기준서 제1039호에 따른 분류	기업회계기준서 제1109호에 따른 분류	기업회계기준서 제1039호에 따른 장부금액	기업회계기준서 제1109호에 따른 장부금액
지분증권	(a)	매도가능금융자산	기타포괄손익-공정가치측정 지분상품	1,500,000	1,500,000
매출채권 및 기타금융자산	(b)	대여금및수취채권	상각후원가측정 금융자산	198,518,660	198,518,660
현금및현금등가물		대여금및수취채권	상각후원가측정 금융자산	51,333,512	51,333,512
총 금융자산				251,352,172	251,352,172

(a) 지분상품은 연결실체가 전략목적상 장기 보유할 목적으로 투자하고 있는 상품입니다. 기업회계기준서 제1109호에서 허용하는 것처럼, 회사는 최초 적용일에 이러한 투자자산을 기타포괄손익-공정가치측정 금융자산으로 지정하였습니다.

(b) 기업회계기준서 제1039호에 따라 대여금및수취채권으로 분류되었던 매출채권과 기타금융자산은 상각후원가측정 금융자산으로 분류됩니다.

## (2) 금융자산의 손상

기업회계기준서 제1109호는 기업회계기준서 제1039호의 '발생손실' 모형을 '기대신용손실' 모형으로 대체하였습니다. 새로운 손상모형은 상각후원가로 측정되는 금융자산, 계약자산 및 기타포괄손익-공정가치로 측정되는 채무상품에 적용되지만, 지분상품 투자에는 적용되지 않습니다. 기업회계기준서 제1109호에서 신용손실은 기업회계기준서 제1039호보다 일찍 인식될 것입니다.

기업회계기준서 제1109호의 손상모형의 적용을 받는 자산에 대한 손상차손은 일반적으로 증가하고 변동성이 증가할 것으로 예상됩니다. 기준서 제1109호의 최초적용일인 2018년 1월 1일 현재 연결실체가 보유하고 있는 금융자산의 손상에 미치는 재무적 영향효과는 없습니다.

## 28.2 기준서 제1115호 '고객과의 계약에서 생기는 수익' 적용

기업회계기준서 제1115호는 수익을 언제, 얼마나 인식할지를 결정하기 위한 포괄적인 체계입니다. 동 기준서는 현행 기업회계기준서 제1018호 '수익', 제1011호 '건설계약', 기업회계기준해석서 제2031호 '수익: 광고용역의 교환거래' 제2113호 '고객충성제도', 제2115호 '부동산건설약정', 제2118호 '고객으로부터의 자산이전' 을 대체하였습니다.

기업회계기준서 제1115호 하에서 수익은 고객이 재화나 용역을 통제하는 시기에 인식합니다. 통제는 한 시점 또는 기간에 걸쳐 이전되며 판단이 필요합니다. 주석 2에 기재된 것처럼 연결실체는 당기부터 기준서 제1115호를 적용하였으며, 경과규정에 따라 비교표시된 전기 재무제표는 재작성되지 않았습니다. 동 기준서의 적용으로 재무제표에 미치는 유의적인 영향은 없습니다.

## 29. 계약부채

주석 2에서 설명한 바와 같이 연결실체는 당기초부터 기준서 제1115호 '고객과의 계약에서 생기는 수익'을 적용하였습니다. 이러한 회계정책 변경이 재무제표에 미치는 영향은 주석 28을 참고하시기 바랍니다.

29.1 연결실체가 인식하고 있는 계약부채는 다음과 같습니다.

(단위 : 천원)

구 분	당기말	전기말
계약부채		
선수수익	40,094,487	43,294,367

전기에서 이월된 계약부채와 관련하여 당기에 수익으로 인식한 금액은 41,830백만원입니다.

(2) 별도 재무제표

① 재무상태표

재무상태표

제 3 기 기말 2018년 12월 31일 현재

제 2 기 기말 2017년 12월 31일 현재

스튜디오드래곤 주식회사

(단위 : 원)

과 목	주석	제3(당) 기말	제2(전) 기말
자 산			
I. 유동자산		211,535,575,010	242,359,305,898
현금및현금성자산	4,5,6	130,600,145,389	31,467,167,714
단기금융상품	4,6	1,806,653,468	140,280,059,334
매출채권	4,6,7,27,28	68,519,187,322	53,363,091,814
선급금	8,27	5,887,668,011	15,232,744,773
재고자산	9	578,330,386	1,294,639,856
기타의유동금융자산	4,6,7,28	482,862,240	721,602,407
기타의유동자산		3,660,728,194	-
II. 비유동자산		279,772,796,822	196,115,062,615
기타포괄손익-공정가치 측정 금융자산	6,10	409,967,203	-
매도가능금융자산	6,10	-	1,500,000,000
종속기업투자주식	11	83,213,936,720	83,213,936,720
장기매출채권	4,6,7,28	13,113,264,941	-
장기선급금	8,27	39,248,083,177	38,376,955,216
유형자산	12	726,712,606	886,727,384
무형자산	13,27	130,619,683,004	66,705,382,075
기타의비유동금융자산	4,6,7	781,043,231	379,332,200
이연법인세자산	24	11,660,105,940	5,052,729,020
자 산 총 계		491,308,371,832	438,474,368,513
부 채			
I. 유동부채		99,630,564,871	75,946,673,857
매입채무	4,6,28	17,961,678,582	5,076,502,100
미지급금	4,6,28	37,653,526,335	26,685,592,124
당기법인세부채		6,790,499,211	1,169,728,560
유동성장기사채	4,6,14	-	9,992,149,216
선수수익	27,29	33,589,426,278	30,732,477,410
기타의유동금융부채	4,6	-	90,410,959
기타의유동부채	15	3,635,434,465	2,199,813,488
II. 비유동부채		2,880,208,602	312,268,833
기타의비유동금융부채	4,6,28	2,147,472,475	-

기타의비유동부채	15	438,026,532	94,904,802
순확정급여부채	16	294,709,595	217,364,031
부 채 총 계		102,510,773,473	76,258,942,690
자 본			
I. 자본금	1,17	14,025,745,000	14,018,620,000
II. 주식발행초과금	17	320,101,676,741	319,582,103,561
III. 기타의자본항목		(490,919,349)	2,737,653,759
IV. 이익잉여금	19	55,161,095,967	25,877,048,503
자 본 총 계		388,797,598,359	362,215,425,823
부채와 자본총계		491,308,371,832	438,474,368,513

"첨부된 주석은 본 재무제표의 일부입니다."

## ② 포괄손익계산서

### 포 괄 손 익 계 산 서

제 3(당) 기 2018년 1월 1일부터 2018년 12월 31일까지

제 2(전) 기 2017년 1월 1일부터 2017년 12월 31일까지

스튜디오드래곤 주식회사

(단위 : 원)

과 목	주석	제 3(당) 기	제 2(전) 기
I. 매출액	27	365,165,571,936	255,706,889,256
II. 매출원가	21,27	(320,945,629,859)	(220,678,901,927)
III. 매출총이익		44,219,942,077	35,027,987,329
판매비와관리비	21,27	(11,472,451,608)	(9,310,539,283)
IV. 영업이익		32,747,490,469	25,717,448,046
금융수익	6,22	6,355,167,717	512,514,387
금융비용	6,22	(501,776,883)	(3,218,504,421)
기타영업외수익	23	305,377,625	604,205,978
기타영업외비용	23	(152,110,289)	(109,455,748)
V. 법인세비용차감전순이익		38,754,148,639	23,506,208,242
VI. 법인세비용	24	(9,180,481,543)	(5,183,751,308)
VII. 당기순이익		29,573,667,096	18,322,456,934
VIII. 기타포괄손익(법인세효과 차감후)		(1,115,864,492)	(81,527,296)
후속적으로 당기손익으로 재분류되지 않는 항목		(1,115,864,492)	(81,527,296)
기타포괄손익-공정가치 측정 금융상품 평가손실	6,10	(826,244,860)	-
순확정급여부채의 재측정요소	16,24	(289,619,632)	(81,527,296)
IX. 당기총포괄이익		28,457,802,604	18,240,929,638
X. 주당이익			
보통주기본주당이익	25	1,055	809
보통주희석주당이익	25	1,051	806

"첨부된 주석은 본 재무제표의 일부입니다."

### ③ 자본변동표

#### 자 본 변 동 표

제 3(당) 기 2018년 1월 1일부터 2018년 12월 31일까지

제 2(전) 기 2017년 1월 1일부터 2017년 12월 31일까지

스튜디오드래곤 주식회사

(단위 : 원)

과 목	자본금	주식발행초과금	기타의자본항목	이익잉여금	총계
2017.1.1(전기초)	11,018,620,000	114,743,587,561	2,007,637,233	7,636,118,865	135,405,963,659
당기총포괄이익					
당기순이익	-	-	-	18,322,456,934	18,322,456,934
순확정급여부채의 재측정요소	-	-	-	(81,527,296)	(81,527,296)
자본에 직접 인식된 주주와의 거래					
유상증자	3,000,000,000	204,838,516,000	-	-	207,838,516,000
주식선택권의 부여	-	-	730,016,526	-	730,016,526
2017.12.31(전기말)	14,018,620,000	319,582,103,561	2,737,653,759	25,877,048,503	362,215,425,823
2018.1.1(당기초)	14,018,620,000	319,582,103,561	2,737,653,759	25,877,048,503	362,215,425,823
당기총포괄이익					
당기순이익	-	-	-	29,573,667,096	29,573,667,096
순확정급여부채의 재측정요소	-	-	-	(289,619,632)	(289,619,632)
기타포괄손익-공정가치 측정 지분상품 평가손실	-	-	(826,244,860)	-	(826,244,860)
자본에 직접 인식된 주주와의 거래					
유상증자	7,125,000	382,198,000	-	-	389,323,000
주식선택권의 부여	-	-	369,466,932	-	369,466,932
주식선택권의 행사	-	137,375,180	(2,771,795,180)	-	(2,634,420,000)
2018.12.31(당기말)	14,025,745,000	320,101,676,741	(490,919,349)	55,161,095,967	388,797,598,359

"첨부된 주석은 본 재무제표의 일부입니다."

### ④ 현금흐름표

#### 현 금 흐 름 표

제 3 기 2018년 1월 1일부터 2018년 12월 31일까지

제 2 기 2017년 1월 1일부터 2017년 12월 31일까지

스튜디오드래곤 주식회사

(단위 : 원)

과 목	제 3(당) 기		제 2(전) 기	
I. 영업활동 현금흐름		(32,014,197,613)		(16,208,659,554)
영업에서 사용된 현금	(23,628,452,207)		(7,074,062,773)	
법인세의 지급	(8,385,745,406)		(9,134,596,781)	
II. 투자활동으로 인한 현금흐름		140,969,794,772		(140,405,082,892)
1. 투자활동으로 인한 현금유입	141,902,834,320		30,225,802,364	
이자의 수취	3,128,729,759		404,861,698	
금융상품의 감소	138,468,264,561		29,719,940,666	
보증금의 감소	305,840,000		101,000,000	



2. 투자활동으로 인한 현금유출	(933,039,548)		(170,630,885,256)	
금융상품의 증가	-		(170,000,000,000)	
유형자산의 취득	(94,938,900)		(59,505,700)	
무형자산의 취득	(69,854,117)		(189,539,056)	
보증금의 증가	(768,246,531)		(381,840,500)	
III. 재무활동으로 인한 현금흐름		(9,735,677,000)		188,114,723,204
1. 재무활동으로 인한 현금유입	389,323,000		242,318,296,000	
단기차입금의 차입	-		24,500,000,000	
유상증자	389,323,000		207,838,516,000	
사채의 발행	-		9,979,780,000	
2. 재무활동으로 인한 현금유출	(10,125,000,000)		(54,203,572,796)	
이자의 지급	(125,000,000)		(1,583,572,796)	
단기차입금의 상환	-		(32,620,000,000)	
유동성사채의 상환	(10,000,000,000)		(20,000,000,000)	
IV. 현금및현금성자산의 증가 ( I + II + III)		99,219,920,159		31,500,980,758
V. 기초의 현금및현금성자산		31,467,167,714		43,974,031
VI. 외화표시 현금및현금성자산의 환율변동효과		(86,942,484)		(77,787,075)
VII. 기말의 현금및현금성자산		130,600,145,389		31,467,167,714

"첨부된 주석은 본 재무제표의 일부입니다."

⑤ 이익잉여금 처분계산서(안)

(단위 : 천원)

구 분	당기		전기	
	처분예정일: 2019년 3월 29일		처분확정일: 2018년 3월 28일	
I. 미처분이익잉여금		55,161,096		25,877,049
전기이월미처분이익잉여금	25,877,049		7,636,119	
당기순이익	29,573,667		18,322,457	
순확정급여제도의 재측정요소	(289,620)		(81,527)	
II. 이익잉여금처분액		-		-
III. 차기이월미처분이익잉여금		55,161,096		25,877,049

## ⑥ 별도재무제표에 대한 주석

### 주석

제 3 기 2018년 12월 31일 현재

제 2 기 2017년 12월 31일 현재

스튜디오드래곤 주식회사

#### 1. 일반 사항

스튜디오드래곤 주식회사(이하 "회사")는 2016년 5월 1일자로 씨제이이엔엠 주식회사의 드라마사업부문이 물적분할되어 설립되었고, 회사의 주식은 2017년 11월 24일자로 한국거래소가 개설한 코스닥시장에 상장되었습니다.

회사의 정관에 의한 발행할 주식의 총수는 500,000,000주(1주의 금액: 500원)이며, 2018년 12월 31일 현재 자본금은 14,026백만원(발행주식수: 28,051,490주)입니다.

(주)씨제이이엔엠(구,(주)씨제이오쇼핑)이 씨제이이엔엠(주)를 2018년 7월1일자로 흡수 합병함에 따라 회사의 최대주주는 주식회사 씨제이이엔엠으로 변경되었으며 최대주주의 회사에 대한 지분율은 71.30%입니다.

#### 2. 중요한 회계정책

다음은 재무제표 작성에 적용된 중요한 회계정책입니다. 이러한 정책은 별도의 언급이 없다면, 표시된 회계기간에 계속적으로 적용됩니다.

##### 2.1 재무제표 작성 기준

회사의 재무제표는 한국채택국제회계기준(이하 기업회계기준)에 따라 작성되었습니다. 한국채택국제회계기준은 국제회계기준위원회("IASB")가 발표한 기준서와 해석서 중 대한민국이 채택한 내용을 의미합니다.

한국채택국제회계기준은 재무제표 작성 시 중요한 회계추정의 사용을 허용하고 있으며, 회계정책을 적용함에 있어 경영진의 판단을 요구하고 있습니다. 보다 복잡하고 높은 수준의 판단이 필요한 부분이나 중요한 가정 및 추정이 필요한 부분은 주석3에서 설명하고 있습니다.

##### 2.2 회계정책과 공시의 변경

###### (1) 회사가 채택한 제·개정 기준서

회사는 2018년 1월 1일로 개시하는 회계기간부터 다음의 제·개정 기준서 및 해석서를 신규로 적용하였습니다.

- 기준서 제1028호 '관계기업과 공동기업에 대한 투자' 개정  
벤처캐피탈 투자기구, 뮤추얼펀드 등이 보유하는 관계기업이나 공동기업에 대한 투자지분을

지분법이 아닌 공정가치로 평가할 경우, 각각의 지분별로 선택 적용할 수 있음을 명확히 하였습니다. 회사는 벤처캐피탈 투자기구 등에 해당하지 않아 상기 면제규정을 적용하지 않으므로, 해당 개정이 재무제표에 미치는 중요한 영향은 없습니다.

- 기준서 제1102호 '주식기준보상' 개정

현금결제형에서 주식결제형으로 분류변경 시 조건변경 회계처리와 현금결제형 주식기준보상거래의 공정가치 측정방법이 주식결제형 주식기준보상거래와 동일함을 명확히 하였습니다. 동 개정으로 인해 재무제표에 중요한 영향은 없습니다.

- 해석서 제2122호 '외화 거래와 선지급, 선수취 대가' 제정

제정된 해석서에 따르면, 관련 자산, 비용, 수익(또는 그 일부)의 최초 인식에 적용할 환율을 결정하기 위한 거래일은 대가를 선지급하거나 선수취하여 비화폐성자산이나 비화폐성부채를 최초로 인식하는 날입니다. 또한, 선지급이나 선수취가 여러 차례에 걸쳐 이루어지는 경우 대가의 선지급이나 선수취로 인한 거래일을 각각 결정합니다. 해당 해석서의 제정이 재무제표에 미치는 중요한 영향은 없습니다.

- 기준서 제1109호 '금융상품'

회사는 2018년 1월 1일을 최초적용일로 하여 기준서 제1109호 '금융상품'을 적용하였습니다. 기준서 제1109호의 경과규정에 따라 비교 표시된 재무제표는 재작성되지 않았으며, 종전 장부금액과 최초적용일의 장부금액의 차이는 2018년 1월 1일에 이익잉여금(또는 자본)으로 인식하였습니다. 동 기준서의 적용으로 인한 영향의 상세정보는 주석 28에서 설명하고 있습니다.

- 기준서 제1115호 '고객과의 계약에서 생기는 수익'

회사는 기준서 제1115호 '고객과의 계약에서 생기는 수익'을 적용하였습니다. 기준서 제1115호의 경과규정에 따라 비교 표시된 재무제표는 재작성되지 않았으며 최초적용 누적효과는 2018년 1월 1일에 이익잉여금에 인식되도록 소급하여 적용하였습니다. 동 기준서의 적용으로 인한 영향의 상세 정보는 주석 28에서 설명하고 있습니다.

(2) 회사가 적용하지 않은 제·개정 기준서 및 해석서

제정·공표되었으나 2018년 1월 1일 이후 시작하는 회계연도에 시행일이 도래하지 아니한 주요 제·개정 기준서 및 해석서는 다음과 같습니다. 회사는 재무제표작성 시 다음의 제·개정 기준서 및 해석서를 조기적용하지 아니하였습니다.

- 기업회계기준서 제1116호 '리스'

기업회계기준서 제1116호 '리스'는 현 기준서인 기업회계기준서 제1017호 '리스', 기업회계기준해석서 제2104호 '약정에 리스가 포함되어 있는지의 결정', 기업회계기준해석서 제2015호 '운용리스: 인센티브'와 기업회계기준서 제2027호 '법적 형식상의 리스를 포함하는 거래의 실질에 대한 평가'를 대체하게 됩니다.

이 기준서는 2019년 1월1일 이후 최초로 시작되는 회계연도부터 적용해야 합니다.

기업회계기준서 제1116호는 리스이용자가 리스관련 자산과 부채를 재무상태표에 인식하는 하나의 회계모형을 제시하고 있습니다. 리스이용자는 기초자산을 사용할 권리를 나타내는 사용권자산과 리스료를 지급할 의무를 나타내는 리스부채를 인식해야합니다. 단기리스와 소

액 기초자산 리스의 경우 리스 인식이 면제될 수 있습니다. 리스제공자 회계처리는 리스를 금융리스와 운용리스로 분류하는 기존의 기준서와 유사합니다.

회사는 재무제표에 미칠 수 있는 잠재적 영향에 대한 최초 평가를 완료하였으나 정확한 평가는 아직 완료하지 못하였습니다. 재무제표에 기업회계기준서 제1116호를 적용했을 때의 실제 영향은 회사의 2019년 1월 1일 차입이자율, 해당 일의 회사의 리스포트폴리오의 구성, 회사가 리스갱신옵션을 행사할지, 어느 정도까지 실무적 간편법과 리스 인식 면제 규정을 적용할지 등 최초 적용 시의 미래 경제적 환경에 의해 결정됩니다.

회사의 금융리스에 미치는 영향은 중요하지 않을 것으로 예상됩니다.

#### ① 약정에 리스가 포함되어 있는지의 결정

기업회계기준서 제1116호를 적용하면서 회사는 다음을 선택할 수 있습니다.

- 모든 계약에 기업회계기준서 제1116호 리스 정의를 적용할지,
- 계약이 리스인지 또는 리스를 포함하고 있는지를 다시 판단하지 않을 수 있는 실무적 간편법을 적용할지

회사는 전환일에 존재하는 리스 계약에 대해 기존의 리스 정의를 유지할 수 있는 실무적 간편법을 적용할 계획입니다. 실무적 간편법 적용시, 2019년 1월 1일 이전에 계약이 체결되고, 기업회계기준서 제1017호와 기업회계기준해석서 제2104호에 의해 리스로 식별된 계약들에 대해서는 새로운 기준서 정의를 충족하는지 평가하지 않고도 기업회계기준서 제1116호를 적용하게 됩니다.

#### ② 전환

리스이용자로서 회사는 다음 중 한가지 방법으로 새로운 기준서를 적용할 수 있습니다.

- 소급적용 접근법
- 수정된 소급적용 접근법과 선택적 실무적 간편법

리스이용자는 모든 리스 계약에 일관되게 선택사항을 적용해야 합니다.

회사는 2019년 1월 1일을 기준으로 수정된 소급적용 접근법을 사용하여 기업회계기준서 제1116호를 최초 적용할 계획입니다. 따라서 기업회계기준서 제1116호 적용의 누적효과가 2019년 1월 1일의 이익잉여금에서 조정되고, 비교 정보는 재작성되지 않을 것입니다.

기존 기업회계기준서 제1017호 하에서 운용리스로 분류된 리스들에 수정된 소급적용 접근법을 적용 시, 리스이용자는 다양한 실무적 간편법을 적용할지 여부를 리스 별로 선택할 수 있습니다. 회사는 이러한 실무적 간편법을 적용할 때의 잠재적 영향을 평가하고 있습니다.

회사는 리스제공자로서 조정이 필요한 사항은 없습니다.

다음의 재·개정 기준서는 회사에 중요한 영향을 미치지 않을 것으로 판단됩니다.

- 기업회계기준해석서 제2123호 '법인세 처리의 불확실성'
- 기업회계기준서 제1109호 '금융상품' 개정 - 부(-)의 보상을 수반하는 중도상환특성
- 기업회계기준서 제1028호 '관계기업과 공동기업에 대한 투자' 개정 - 관계기업과 공동기업에 대한 장기투자지분
- 기업회계기준서 제1019호 '종업원급여' 개정 - 제도개정, 축소, 정산 시 재측정/확정금

여제도로부터의 환급가능성

- 기업회계기준서 2015-2017 연차개선
- 재무보고를 위한 개념체계 개정
- 기업회계기준서 제1117호 '보험계약'

## 2.3 종속기업

회사의 재무제표는 한국채택국제회계기준 제1027호 '별도재무제표'에 따른 별도재무제표입니다. 종속기업 투자는 직접적인 지분투자에 근거하여 원가로 측정하고 있습니다. 또한, 종속기업으로부터 수취하는 배당금은 배당에 대한 권리가 확정되는 시점에 당기손익으로 인식하고 있습니다.

## 2.4 외화환산

### (1) 기능통화와 표시통화

회사는 재무제표에 포함되는 항목들을 각각의 영업활동이 이루어지는 주된 경제 환경에서의 통화("기능통화")를 적용하여 측정하고 있습니다. 회사의 기능통화와 표시통화는 대한민국 원화입니다.

### (2) 외화거래와 보고기간말의 환산

외화거래는 거래일의 환율 또는 재측정되는 항목인 경우 평가일의 환율을 적용한 기능통화로 인식됩니다. 외화거래의 결제나 화폐성 외화 자산·부채의 환산에서 발생하는 외환차이는 당기손익으로 인식됩니다.

비화폐성 금융자산·부채로부터 발생한 손익을 기타포괄손익으로 인식하는 경우에는 그 손익에 포함된 환율변동효과도 기타포괄손익으로 인식하고, 당기손익으로 인식하는 경우에는 환율변동효과도 당기손익으로 인식하고 있습니다.

## 2.5 현금및현금성자산

회사는 보유 현금과 요구불예금과 같이 유동성이 매우 높고 확정된 금액의 현금으로 전환이 용이하며 가치변동의 위험이 경미한 금융자산 중 취득일로부터 만기가 3개월이내인 금융자산을 현금및현금성자산으로 분류하고 있습니다.

## 2.6 금융자산

### (1) 분류

2018년 1월 1일부터 회사는 다음의 측정 범주로 금융자산을 분류합니다.

- 공정가치 측정 금융자산 (기타포괄손익 또는 당기손익에 공정가치 변동 인식)
- 상각후원가 측정 금융자산

금융자산은 금융자산의 관리를 위한 사업모형과 금융자산의 계약상 현금흐름 특성에 근거하여 분류합니다. 공정가치로 측정하는 금융자산의 손익은 당기손익 또는 기타포괄손익으로

인식합니다. 채무상품에 대한 투자는 해당 자산을 보유하는 사업모형에 따라 당기손익 또는 기타포괄손익으로 인식합니다. 회사는 금융자산을 관리하는 사업모형을 변경하는 경우에만 채무상품을 재분류합니다. 단기매매항목이 아닌 지분상품에 대한 투자는 최초 인식시점에 후속적인 공정가치 변동을 기타포괄손익으로 표시할 것을 지정하는 취소불가능한 선택을 할 수 있습니다. 지정되지 않은 지분상품에 대한 투자의 공정가치 변동은 당기손익으로 인식합니다.

## (2) 측정

회사는 최초 인식시점에 금융자산을 공정가치로 측정하며, 당기손익-공정가치 측정 금융자산이 아닌 경우에 해당 금융자산의 취득이나 해당 금융부채의 발행과 직접 관련되는 거래원가는 공정가치에 가산합니다. 당기손익-공정가치 측정 금융자산의 거래원가는 당기손익으로 비용처리합니다. 내재파생상품을 포함하는 복합계약은 계약상 현금흐름이 원금과 이자로만 구성되어 있는지를 결정할 때 해당 복합계약 전체를 고려합니다.

### ① 채무상품

금융자산의 후속적인 측정은 금융자산의 계약상 현금흐름 특성과 그 금융자산을 관리하는 사업모형에 근거합니다. 회사는 채무상품을 다음의 세 범주로 분류합니다.

#### (가) 상각후원가

계약상 현금흐름을 수취하기 위해 보유하는 것이 목적인 사업모형 하에서 금융자산을 보유하고, 계약상 현금흐름이 원리금만으로 구성되어 있는 자산은 상각후원가로 측정합니다. 상각후원가로 측정하는 금융자산으로서 위험회피관계의 적용 대상이 아닌 금융자산의 손익은 해당 금융자산을 제거하거나 손상할 때 당기손익으로 인식합니다. 유효이자율법에 따라 인식하는 금융자산의 이자수익은 '금융수익'에 포함됩니다.

#### (나) 기타포괄손익-공정가치측정 금융자산

계약상 현금흐름의 수취와 금융자산의 매도 둘 다를 통해 목적을 이루는 사업모형 하에서 금융자산을 보유하고, 계약상 현금흐름이 원리금만으로 구성되어 있는 금융자산은 기타포괄손익-공정가치로 측정합니다. 손상차손(환입)과 이자수익 및 외환손익을 제외하고는, 기타포괄손익-공정가치로 측정하는 금융자산의 손익은 기타포괄손익으로 인식합니다. 금융자산을 제거할 때에는 인식한 기타포괄손익누계액을 자본에서 당기손익으로 재분류합니다. 유효이자율법에 따라 인식하는 금융자산의 이자수익은 '금융수익'에 포함됩니다. 외환손익은 '기타수익 또는 기타비용'으로 표시하고 손상차손은 '기타비용'으로 표시합니다.

#### (다) 당기손익-공정가치측정 금융자산

상각후원가 측정이나 기타포괄손익-공정가치 측정 금융자산이 아닌 채무상품은 당기손익-공정가치로 측정됩니다. 위험회피관계가 적용되지 않는 당기손익-공정가치 측정 채무상품의 손익은 당기손익으로 인식하고 발생한 기간에 손익계산서에 '기타수익 또는 기타비용'으로 표시합니다.

### ② 지분상품

회사는 모든 지분상품에 대한 투자를 후속적으로 공정가치로 측정합니다. 공정가치 변동을 기타포괄손익으로 표시할 것을 선택한 지분상품에 대해 기타포괄손익으로 인식한 금액은 해당 지분상품을 제거할 때에도 당기손익으로 재분류하지 않습니다. 이러한 지분상품에 대한 배당수익은 명확하게 투자원가의 회수를 나타내지 않는다면 회사가 배당을 받을 권리가 확정된 때 '금융수익'으로 당기손익으로 인식합니다. 당기손익-공정가치로 측정하는 금융자산

의 공정가치 변동은 손익계산서에 '기타수익 또는 기타비용'으로 표시합니다. 기타포괄손익-공정가치로 측정하는 지분상품에 대한 손상차손(환입)은 별도로 구분하여 인식하지 않습니다.

### (3) 손상

회사는 미래전망정보에 근거하여 상각후원가로 측정하거나 기타포괄손익-공정가치로 측정하는 채무상품에 대한 기대신용손실을 평가합니다. 손상 방식은 신용위험의 유의적인 증가 여부에 따라 결정됩니다. 단, 매출채권에 대해 회사는 채권의 최초 인식시점부터 전체기간 기대신용손실을 인식하는 간편법을 적용합니다.

## 2.7 비파생금융부채

회사는 계약상 내용의 실질과 금융부채의 정의에 따라 금융부채를 당기손익인식금융부채와 기타금융부채로 분류하고 계약의 당사자가 되는 때에 재무상태표에 인식하고 있습니다.

### ① 당기손익인식금융부채

금융부채는 단기매매항목으로 분류되거나, 파생상품인 경우, 혹은 최초 인식시점에 당기손익인식항목으로 지정되는 경우에 당기손익인식항목으로 분류합니다.

당기손익인식금융부채는 최초인식 후 공정가치로 측정하며, 공정가치의 변동은 당기손익으로 인식하고 있습니다. 한편, 최초 인식시점에 발행과 관련하여 발생한 거래비용은 발생 즉시 당기손익으로 인식하고 있습니다.

### ② 기타금융부채

당기손익인식금융부채로 분류되지 않은 비파생금융부채는 기타금융부채로 분류하고 있습니다. 기타금융부채는 최초 인식시 발행과 직접 관련되는 거래원가를 차감한 공정가치로 측정하고 있습니다. 후속적으로 기타금융부채는 유효이자율법을 적용하여 상각후원가로 측정되며, 이자비용은 유효이자율법을 적용하여 인식합니다.

### ③ 금융부채의 제거

회사는 금융부채의 계약상 의무가 이행, 취소 또는 만료된 경우에만 금융부채를 제거합니다. 회사는 금융부채의 계약조건이 변경되어 현금흐름이 실질적으로 달라진 경우 기존 부채를 제거하고 새로운 계약에 근거하여 새로운 금융부채를 공정가치로 인식합니다.

금융부채의 제거 시에, 장부금액과 지급한 대가(양도한 비현금자산이나 부담한 부채를 포함)의 차액은 당기손익으로 인식합니다.

## 2.8 납입자본

보통주는 자본으로 분류하며 자본거래에 직접 관련되어 발생하는 증분원가는 세금효과를 반영한 순액으로 자본에서 차감하고 있습니다.

회사가 자기지분상품을 재취득하는 경우에 이러한 지분상품은 자기주식의 과목으로 자본에서 직접 차감하고 있습니다. 자기지분상품을 매입 또는 매도하거나 발행 또는 소각하는 경우의 손익은 당기손익으로 인식하지 않습니다.

## 2.9 재고자산

재고자산은 원가와 순실현가능가치 중 작은 금액으로 표시되고, 재고자산의 원가는 선입선출법에 따라 결정됩니다.

## 2.10 유형자산

유형자산은 원가에서 감가상각누계액과 손상차손누계액을 차감하여 표시됩니다. 역사적 원가는 자산의 취득에 직접적으로 관련된 지출을 포함합니다. 자산은 취득원가에서 잔존가치를 제외하고, 다음의 추정 경제적 내용연수에 걸쳐 정액법으로 상각됩니다.

과 목	추정 내용연수
임차시설물	5년
방송기계기구	8년
공기구비품	5년

유형자산의 감가상각방법과 잔존가치 및 경제적 내용연수는 매 회계연도 말에 재검토되고 필요한 경우 추정의 변경으로 조정됩니다.

## 2.11 무형자산

무형자산은 역사적 원가로 최초 인식되고, 원가에서 상각누계액과 손상차손누계액을 차감한 금액으로 표시됩니다. 상표권은 이용 가능 기간에 대하여 예측가능한 제한이 없으므로 내용연수가 한정되지 않아 상각되지 않습니다. 한정된 내용연수를 가지는 소프트웨어는 5년 동안 정액법으로 상각되며, 드라마제작과 관련된 판권은 자산의 경제적 효익이 소비될 것으로 예상되는 형태를 반영하여 추정 내용연수 동안 상각됩니다.

## 2.12 비금융자산의 손상

내용연수가 비한정인 무형자산에 대하여는 매년 손상검사를 수행하고, 이연법인세자산을 제외한 모든 비금융자산에 대하여는 자산손상을 시사하는 징후가 있을 때 손상검사를 수행하고 있습니다. 손상차손은 회수가능액(사용가치 또는 처분부대원가를 차감한 공정가치 중 높은 금액)을 초과하는 장부금액만큼 인식되고 영업권 이외의 비금융자산에 대한 손상차손은 매 보고기간말에 환입가능성이 검토됩니다.

## 2.13 충당부채

충당부채는 의무를 이행하기 위하여 예상되는 지출액의 현재가치로 측정되며, 시간경과로 인한 충당부채의 증가는 이자비용으로 인식됩니다.

## 2.14 당기법인세 및 이연법인세

법인세비용은 당기법인세와 이연법인세로 구성됩니다. 법인세는 기타포괄손익이나 자본에 직접 인식된 항목과 관련된 금액은 해당 항목에서 직접 인식하며, 이를 제외하고는 당기손익으로 인식됩니다.



법인세비용은 보고기간말 현재 제정됐거나 실질적으로 제정된 세법을 기준으로 측정됩니다.

경영진은 적용 가능한 세법 규정이 해석에 따라 달라질 수 있는 상황에 대하여 회사가 세무 신고 시 적용한 세무정책에 대하여 주기적으로 평가하고 있습니다. 회사는 세무당국에 납부할 것으로 예상되는 금액에 기초하여 당기법인세비용을 인식합니다.

이연법인세는 자산과 부채의 장부금액과 세무기준액의 차이로 발생하는 일시적 차이에 대하여 장부금액을 회수하거나 결제할 때의 예상 법인세효과로 인식됩니다. 다만, 사업결합 이외의 거래에서 자산·부채를 최초로 인식할 때 발생하는 이연법인세자산과 부채는 그 거래가 회계이익이나 과세소득에 영향을 미치지 않는다면 인식되지 않습니다.

이연법인세자산은 차감할 일시적 차이가 사용될 수 있는 미래 과세소득의 발생가능성이 높은 경우에 인식됩니다.

이연법인세자산과 부채는 법적으로 당기법인세자산과 당기법인세부채를 상계할 수 있는 권리를 회사가 보유하고 있으며, 동시에 이연법인세자산과 부채가 동일한 과세당국에 의해서 부과되는 법인세와 관련이 있으면서 순액으로 결제할 의도가 있는 경우에 상계됩니다.

## 2.15 종업원급여

### (1) 단기종업원급여

종업원이 관련 근무용역을 제공한 보고기간말부터 12개월 이내에 결제될 단기종업원급여는 근무용역과 교환하여 지급이 예상되는 금액을 근무용역이 제공된 때에 당기손익으로 인식하고 있습니다. 단기종업원급여는 할인하지 않은 금액으로 측정하고 있습니다.

### (2) 퇴직급여

회사는 확정급여제도를 운영하고 있습니다. 확정급여제도는 회사가 고정된 금액의 기여금을 별도 기금에 지급하는 퇴직연금제도인 확정기여제도를 제외한 모든 퇴직연금제도를 의미합니다.

일반적으로 확정급여제도는 연령, 근속연수나 급여수준 등의 요소에 의하여 종업원이 퇴직할 때 지급받을 퇴직연금급여의 금액이 확정됩니다. 확정급여제도와 관련하여 재무상태표에 계상된 부채는 보고기간말 현재 확정급여채무의 현재가치에서 사외적립자산의 공정가치를 차감한 금액입니다. 확정급여채무는 매년 독립된 보험계리인에 의해 예측단위적립방식에 따라 산정되며, 확정급여채무의 현재가치는 그 지급시점과 만기가 유사한 우량회사채의 이자율로 기대미래현금유출액을 할인하여 산정됩니다. 한편, 순확정급여부채와 관련한 재측정요소는 기타포괄손익으로 인식됩니다. 제도개정, 축소 또는 정산이 발생하는 경우, 과거근무원가 또는 정산으로 인한 손익은 당기손익으로 인식됩니다.

### (3) 장기성과인센티브

회사는 장기성과인센티브제도를 운영하고 있습니다. 장기성과인센티브는 임원의 장기성과에 따라 지급되며, 동 장기성과인센티브의 예상원가는 퇴직급여부채에서 사용된 것과 동일한 회계처리방법을 사용하여 근무기간 동안 인식됩니다.

#### (4) 주식기준보상

종업원에게 부여한 주식결제형 주식기준보상은 부여일에 지분상품의 공정가치로 측정되며, 가득기간에 걸쳐 종업원 급여비용으로 인식됩니다. 가득될 것으로 예상되는 지분상품의 수량은 매 보고기간말에 비시장성과조건을 고려하여 재측정되며, 당초 추정치로부터의 변동액은 당기손익과 자본으로 인식됩니다. 주식선택권의 행사시점에 신주를 발행할 때 직접적으로 관련되는 거래비용을 제외한순유입액은 자본금(명목가액)과 주식발행초과금으로 인식됩니다.

#### 2.16 수익인식

회사는 2018년 1월 1일부터 기준서 제1115호 '고객과의 계약에서 생기는 수익'을 적용하였습니다.

##### (1) 수행의무의 식별

회사는 방송콘텐츠 제작 및 공급과 기타부대사업을 영위하고 있습니다. 고객과의 계약에서 유의적인 수행의무의 식별 사항은 없습니다.

##### (2) 변동대가

회사는 재화나 용역을 이전하면서 지급시기로 인해 유의적인 금융지원이 고객이나 회사에 제공되는 경우에 금융요소를 고려하여 대가를 조정하고 있습니다.

##### (3) 거래가격의 배분

회사는 하나의 계약에서 식별될 경우 여러 수행의무에 상대적 개별 판매가격을 기초로 거래가격을 배분합니다.

##### (4) 수익의 인식

회사는 고객에게 약속한 재화나 용역을 이전하여 수행의무를 이행할 때 수익을 인식합니다.

#### 2.17 금융수익과 비용

금융수익은 단기금융상품을 포함한 투자로부터의 이자수익, 외화거래로 인한 외환차익 및 화폐성항목에 대한 외화환산이익 등을 포함하고 있습니다. 이자수익은 기간의 경과에 따라 유효이자율법을 적용하여 당기손익으로 인식하고 있습니다.

금융비용은 차입금, 사채에 대한 이자비용, 외화거래로 인한 외환차손 및 화폐성항목에 대한 외화환산손실 등을 포함하고 있습니다. 차입금, 사채에 대한 이자비용은 유효이자율법을 적용하여 기간의 경과에 따라 당기손익으로 인식하고 있습니다.

#### 2.18 리스

리스는 리스제공자가 자산의 사용권을 일정기간 동안 리스이용자에게 이전하고 리스이용자는 그 대가로 사용료를 리스제공자에게 지급하는 계약입니다. 리스자산의 소유에 따른 위험과 보상의 대부분이 회사에게 이전되지 않은 리스는 운용리스로 분류되고, 리스지급액은 리스기간 동안 정액기준으로 비용인식됩니다.

리스자산의 소유에 따른 위험과 보상의 대부분이 리스이용자인 회사에게 이전되는 리스는 금융리스로 분류되고 리스자산의 공정가치와 최소 리스료의 현재가치 중 작은 금액이 리스기간 개시일에 각각 리스자산과 리스부채로 계상됩니다.

## 2.19 영업부문

회사는 기업회계기준서 제1108호 '영업부문'에 따라 영업부문과 관련된 공시사항을 연결재무제표에 공시하고 있으며, 동 재무제표에는 별도로 공시하지 않았습니다.

## 2.20 재무제표 승인

회사의 재무제표는 2019년 2월 14일자로 이사회에서 승인되었으며, 2019년 3월 29일자 정기주주총회에서 최종 승인 될 예정입니다.

## 3. 중요한 회계추정 및 가정

회사는 미래에 대해 추정 및 가정을 하고 있습니다. 추정 및 가정은 지속적으로 평가되며, 과거 경험과 현재의 상황에 비추어 합리적으로 예측가능한 미래의 사건을 고려하여 이루어집니다. 이러한 회계추정은 실제 결과와 다를 수도 있습니다. 다음 회계연도에 자산 및 부채 장부금액의 조정에 영향을 미칠 수 있는 유의적 위험에 대한 추정 및 가정은 다음과 같습니다.

### (1) 법인세

회사의 과세소득에 대한 법인세는 세법 및 과세당국의 결정을 적용하여 산정되므로 최종 세효과를 산정하는 데에는 불확실성이 존재합니다(주석 24 참조).

회사는 '기업소득 환류세제'에 따라 2016년부터 3년간 당기 과세소득의 일정 금액을 투자, 임금증가, 배당 등에 사용하지 않았을 때 세법에서 정하는 방법에 따라 산정된 법인세를 추가로 부담합니다. 따라서, 동 기간의 당기법인세와 이연법인세를 측정할 때 환류세제에 따른 세효과를 반영하여야 하고, 이로 인해 회사가 3년간 부담할 법인세는 각 연도의 투자, 임금증가, 배당 등의 수준에 따라 달라지므로 최종 세효과를 산정하는 데에는 불확실성이 존재합니다.

### (2) 순확정급여부채

순확정급여부채의 현재가치는 보험수리적방식에 의해 결정되는 다양한 요소들 특히 할인율의 변동에 영향을 받습니다(주석 16 참조).

### (3) 판권

회사의 판권은 과거 경험에 따른 미래 추정 매출에 근거하여 회수가능가액을 산정하고 이를

바탕으로 손상을 인식하고 있으므로 불확실성이 존재합니다(주석 13 참조).

#### (4) 공정가치 측정

회사의 회계정책과 공시사항은 다수의 금융 및 비금융자산과 부채에 대해 공정가치 측정이 요구되고 있습니다. 회사는 공정가치평가 정책과 절차를 수립하고 있습니다.

공정가치측정에서 중개인 가격이나 평가기관과 같은 제3자 정보를 사용하는 경우, 평가부서에서 제3자로부터 입수한 정보에 근거한 평가가 공정가치 서열체계 내 수준별 분류를 포함하고 있으며 해당 기준서의 요구사항을 충족한다고 결론을 내릴 수 있는지 여부를 판단하고 있습니다.

자산이나 부채의 공정가치를 측정하는 경우, 회사는 최대한 시장에서 관측가능한 투입변수를 사용하고 있습니다. 공정가치는 다음과 같이 가치평가방법에 사용된 투입변수에 기초하여 공정가치 서열체계 내에서 분류됩니다.

- . 수준 1: 측정일에 동일한 자산이나 부채에 대한 접근 가능한 활성시장의 조정되지 않은 공시가격
- . 수준 2: 수준 1의 공시가격 이외에 자산이나 부채에 대해 직접적으로 또는 간접적으로 관측 가능한 투입변수
- . 수준 3: 자산이나 부채에 대한 관측가능하지 않은 투입변수

자산이나 부채의 공정가치를 측정하기 위해 사용되는 여러 투입변수가 공정가치 서열체계 내에서 다른 수준으로 분류되는 경우, 는 측정치 전체에 유의적인 공정가치 서열체계에서 가장 낮은 수준의 투입변수와 동일한 수준으로 공정가치 측정치 전체를 분류하고 있으며, 변동이 발생한 보고기간 말에 공정가치 서열체계의 수준간 이동을 인식하고 있습니다.

공정가치 측정 시 사용된 가정의 자세한 정보는 아래 주석에 포함되어 있습니다.

- . 주석 4: 재무위험관리
- . 주석 6: 범주별 금융상품
- . 주석 7: 금융자산의 신용건전성
- . 주석 10: 기타포괄손익-공정가치 측정 금융자산
- . 주석 11: 종속기업투자주식
- . 주석 18: 주식기준보상

#### (5) 가정과 추정의 불확실성

다음 보고기간 이내에 중요한 조정이 발생할 수 있는 유의한 위험이 있는 가정과 추정의 불확실성에 대한 정보는 다음의 주석에 포함되어 있습니다.

- . 주석 10: 재고자산
- . 주석 13: 무형자산
- . 주석 16: 확정급여채무의 측정 - 주요 보험수리적 가정
- . 주석 20 : 우발부채와 약정사항 - 자원의 유출 가능성과 금액에 대한 가정
- . 주석 24: 이연법인세자산의 인식

#### 4. 재무위험관리

#### 4.1 재무위험관리요소

회사는 여러 활동으로 인하여 시장위험(환위험, 공정가치이자율위험, 현금흐름이자율위험 및 가격위험), 신용위험 및 유동성위험과 같은 다양한 재무위험에 노출돼 있습니다. 회사의 전반적인 위험관리정책은 금융시장의 변동성에 초점을 맞추고 있으며 재무성과에 미치는 부정적 영향을 최소화하는데 중점을 두고 있습니다.

위험관리는 이사회에서 승인한 정책에 따라 이루어지고 있습니다. 이사회는 전반적인 위험 관리에 대한 문서화된 정책, 외환위험, 이자율 위험, 신용 위험, 파생금융상품과 비파생금융상품의 이용 및 유동성을 초과하는 투자와 같은 특정 분야에 관한 문서화된 정책을 검토하고 승인합니다.

##### 4.1.1 시장위험

###### (1) 외환위험

회사는 국제적으로 영업활동을 영위하고 있기 때문에 외환 위험, 특히 주로 미국 달러화 및 중국 위안화와 관련된 환율 변동 위험에 노출돼 있습니다. 외환 위험은 인식된 자산과 부채에 대한 순투자와 관련하여 발생하고 있습니다.

당기말 현재 다른 모든 변수가 일정하고 각 외화에 대한 원화의 환율 10% 변동 시 회사의 세후 이익 및 자본에 미치는 영향은 다음과 같습니다.

(단위 : 천원)

구 분		세후 이익에 대한 영향		자본에 대한 영향	
		당기	전기	당기	전기
미국 달러/원	상승시	6,083,044	1,624,232	6,083,044	1,624,232
	하락시	(6,083,044)	(1,624,232)	(6,083,044)	(1,624,232)
중국 위안화/원	상승시	129,279	6,458	129,279	6,458
	하락시	(129,279)	(6,458)	(129,279)	(6,458)
일본 엔화/원	상승시	-	27,790	-	27,790
	하락시	-	(27,790)	-	(27,790)
유로화/원	상승시	1,916	2,874	1,916	2,874
	하락시	(1,916)	(2,874)	(1,916)	(2,874)
홍콩 달러/원	상승시	-	(616)	-	(616)
	하락시	-	616	-	616
싱가포르 달러/원	상승시	-	(460)	-	(460)
	하락시	-	460	-	460

###### (2) 이자율 위험

이자율 위험은 미래의 시장 이자율 변동에 따라 예금 또는 차입금 등에서 발생하는 이자수익 및 이자비용이 변동될 위험을 뜻하며, 이는 주로 변동금리부 조건의 예금과차입금에서 발생하고 있습니다. 회사의 이자율 위험관리의 목표는 이자율 변동으로 인한 불확실성과 순이자비용의 최소화를 추구함으로써 기업의 가치를 극대화하는데 있습니다. 다만, 보고기간말 현재 회사는 변동금리부 예금 또는 차입금을 보유하고 있지 않습니다.

#### 4.1.2 신용위험

신용위험이란 고객이나 거래상대방이 금융상품에 대한 계약상의 의무를 이행하지 않아 회사가 채무손실을 입을 위험을 의미합니다. 주로 거래처에 대한 매출채권과 미수금에서 발생합니다.

회사의 신용위험에 대한 노출은 주로 각 고객별 특성의 영향을 받습니다. 이러한 신용위험을 관리하기 위하여 회사의 경영진은 신용도가 일정 수준 이상인 거래처와 거래하고 있으며, 금융자산의 신용보강을 위한 정책과 절차를 마련하여 운영하고 있습니다. 회사는 회수가 지연되는 금융자산에 대하여는 분기 단위로 회수지연 현황 및 회수 대책을 보고하고 있으며 지연사유에 따라 적절한 조치를 취하고 있습니다.

회사는 매출채권과 미수금에 대해 발생할 것으로 예상되는 손실에 대해 충당금을 설정하고 있습니다. 이 충당금은 개별적으로 유의적인 항목에 대한 구체적인 손상차손으로 구성됩니다.

보고기간말 현재 신용 위험에 대한 최대 노출 정도는 다음과 같습니다.

(단위 : 천원)

구 분	당기말	전기말
현금및현금성자산	130,600,145	31,467,168
단기금융상품	1,806,653	140,280,059
매출채권	68,519,187	53,363,092
기타의유동금융자산	482,862	721,602
장기성매출채권	13,113,265	-
기타의비유동금융자산	781,043	379,332
금융보증계약(*)	4,284,815	7,460,000
합 계	219,587,970	233,671,253

(\*) 회사는 종업원에게 지급보증을 제공하고 있습니다. (주석 20 참조)

#### 4.1.3 유동성 위험

회사는 미사용 차입금 한도를 적정 수준으로 유지하고, 영업 자금 수요를 충족시키기위해 차입금 한도나 약정을 위반하는 일이 없도록 유동성에 대한 예측을 항시 모니터링하고 있습니다. 유동성을 예측하는데 있어 회사의 자금조달 계획, 약정 준수, 회사 내부의 목표채무비율 및 통화에 대한 제한과 같은 외부 법규나 법률 요구사항도 고려하고 있습니다.

보고기간말 현재 회사의 유동성 위험 분석 내역은 다음과 같습니다.

(단위 : 천원)

당기말	3개월 미만	1년~ 2년 이하	2년초과	합 계
매입채무	17,961,679	-	-	17,961,679
미지급금	37,653,526	-	-	37,653,526
장기미지급금	-	1,728,750	575,201	2,303,951
금융보증계약	-	1,884,815	2,400,000	4,284,815
합 계	55,615,205	3,613,565	2,975,201	62,203,971

전기말	3개월 미만	3개월~1년 이하	합 계
매입채무	5,076,502	-	5,076,502
미지급금	26,685,592	-	26,685,592
미지급비용	90,411	-	90,411
유동성장기사채	125,000	10,160,274	10,285,274
금융보증계약	7,460,000	-	7,460,000
합 계	39,437,505	10,160,274	49,597,779

상기 현금흐름은 현재가치할인을 하지 않았으며, 지급될 이자가 포함된 금액입니다.

#### 4.2. 자본위험관리

회사의 자본관리는 계속기업으로서의 존속능력을 유지하는 한편 자본조달비용을 최소화하여 주주이익을 극대화하는 것을 그 목적으로 하고 있습니다. 회사의 자본구조는 차입금에서 현금및현금성자산 등을 차감한 순부채와 자본으로 구성되며, 회사의 경영진은 자본구조를 주기적으로 검토하고 있습니다.

회사의 보고기간말 현재 부채비율 등은 다음과 같습니다.

(단위 : 천원)

구 분	당기말	전기말
부채총계(A)	102,510,773	76,258,943
자본총계(B)	388,797,598	362,215,426
차입금 및 사채(C)	-	9,992,149
현금및현금성자산 및 단기금융상품(D)	132,406,798	171,747,227
순차입금(C-D)	(132,406,798)	(161,755,078)
부채비율(A/B)	26.37%	21.05%
순차입금비율((C-D)/B)(*)	-	-

(\*) 보고기간말 현재 순차입금이 부(-)의 금액이므로 순차입금 비율을 산정하지 않았습니다.

5. 현금및현금성자산

(단위 : 천원)

구 분	당기말	전기말
요구불예금	130,600,145	31,467,168

6. 범주별 금융상품

6.1 금융자산 및 금융부채

(단위 : 천원)

당 기	장부금액				공정가치 수준
	상각후원가 측정 금융자산	기타포괄손익-공정가 치 측정 금융자산	상각후원가 측정금융부채	합계	수준3
금융자산:					
공정가치로 측정되는 금융자산					
기타포괄손익-공정 가치 측정 금융자산	-	409,967	-	409,967	409,967
소 계	-	409,967	-	409,967	409,967
공정가치로 측정되지 않는 금융자산(*1)					
현금및현금성자산	130,600,145	-	-	130,600,145	-
단기금융상품	1,806,653	-	-	1,806,653	-
매출채권	81,632,452	-	-	81,632,452	-
미수금	82,167	-	-	82,167	-
보증금	1,181,739	-	-	1,181,739	-
소 계	215,303,156	-	-	215,303,156	-
금융자산 합계	215,303,156	409,967	-	215,713,123	409,967
금융부채:					
공정가치로 측정되지 않는 금융부채(*1)					
매입채무	-	-	17,961,679	17,961,679	-
미지급금	-	-	39,800,999	39,800,999	-
금융부채 합계	-	-	57,762,678	57,762,678	-

(\*1) 장부금액이 공정가치의 합리적인 근사치에 해당하여 공정가치로 측정되지 않았으므로 금융자산 및 부채에 대한 공정가치를 공시하지 않았습니다.

(단위 : 천원)

전 기	장부금액				공정가치 수준
	상각후원가 측정 금융자산	매도가능금융자산	상각후원가 측정금융부채	합계	수준3
금융자산:					
공정가치로 측정되는 금융자산					
매도가능금융자산	-	1,500,000	-	1,500,000	1,500,000
소 계	-	1,500,000	-	1,500,000	1,500,000



공정가치로 측정되지 않는 금융자산(*1)					
현금및현금성자산	31,467,168	-	-	31,467,168	-
단기금융상품	140,280,059	-	-	140,280,059	-
매출채권	53,363,092	-	-	53,363,092	-
미수금	381,602	-	-	381,602	-
보증금	719,332	-	-	719,332	-
소 계	226,211,253	-	-	226,211,253	-
금융자산 합계	226,211,253	1,500,000	-	227,711,253	1,500,000
금융부채:					
공정가치로 측정되지 않는 금융부채(*1)					
매입채무	-	-	5,076,502	5,076,502	-
미지급금	-	-	26,685,592	26,685,592	-
미지급비용	-	-	90,411	90,411	-
사채	-	-	9,992,149	9,992,149	-
금융부채 합계	-	-	41,844,654	41,844,654	-

(\*1) 장부금액이 공정가치의 합리적인 근사치에 해당하여 공정가치로 측정되지 않았으므로 금융자산 및 부채에 대한 공정가치를 공시하지 않았습니다.

## 6.2 공정가치 가치평가기법 및 투입변수

수준3의 공정가치 측정을 위해 사용된 평가기법과 유의적이지만 관측가능하지 않은 투입변수는 다음과 같습니다.

### ① 당기말

(단위 : 천원)

구 분	공정가치	수준	가치평가기법	투입변수
기타포괄손익-공정가치 측정 금융자산	409,967	3	순자산가치법	순자산가치

### ② 전기말

(단위 : 천원)

구 분	공정가치	수준	가치평가기법	투입변수
매도가능금융자산	1,500,000	3	순자산가치법	순자산가치

## 6.3 금융상품 범주별 순손익

(단위 : 천원)

구 분	당기	전기
상각후원가로 측정하는 금융자산 및 금융부채		
이자수익	3,350,358	404,861
외환손익	2,616,333	(1,374,280)

대손충당금 환입	300,000	600,000
대손상각비	(1,604,735)	(803,470)
이자비용	(113,300)	(1,736,571)

## 7. 금융자산의 신용건전성

7.1 보고기간말 현재 현금및현금성자산과 단기금융상품을 제외하고 상각후원가측정금융자산의 연령 및 각 연령별로 손상된 채권금액은 다음과 같습니다.

(단위 : 천원)

구 분	당기말			전기말		
	채권잔액	손상금액	순채권금액	채권잔액	손상금액	순채권금액
6개월 미만	784,633	784,633	-	-	-	-
6개월 ~ 1년	855,247	855,247	-	1,691,150	1,691,150	-
1년 초과	2,983,697	2,982,197	1,500	2,244,801	2,168,483	76,318
합 계	4,623,577	4,622,077	1,500	3,935,951	3,859,633	76,318

7.2 보고기간말 현재 현금및현금성자산과 단기금융상품을 제외하고 상각후원가측정금융자산의 연령 및 각 연령별로 손상되지 않은 채권금액은 다음과 같습니다.

(단위 : 천원)

구 분	당기말	전기말
연체되지 않은 채권	78,399,358	36,241,636
연체되었으나 손상되지 않은 채권		
6개월 미만	2,072,629	13,838,405
6개월 ~ 1년	1,483,698	3,327,777
1년 초과	939,173	979,890
합 계	82,894,858	54,387,708

7.3 상각후원가측정 금융자산에 대한 대손충당금의 변동내역은 다음과 같습니다.

(단위 : 천원)

구 분	당기	전기
기초금액	3,859,633	1,964,163
설정	1,604,735	695,470
환입	(300,000)	(600,000)
제각	(542,291)	-
투자선급금에서 대체	-	1,800,000
기말금액	4,622,077	3,859,633

회사는 보고기간종료일의 매출채권및기타채권과 기타금융자산에 대하여 연령분석과 회수가  
 능성에 대한 개별분석과 기대손실모형을 통하여 대손충당금을 설정하고있습니다. 채권의 연  
 령과 상관없이 회수불능이 객관적으로 입증되는 채권은 100% 대손을 설정하고 있습니다.

## 8. 선급금

8.1 선급금은 손상차손누계액이 차감된 순액으로 재무상태표에 표시되었는 바, 보고기간말  
 현재 손상차손누계액 차감 전 총액 기준에 의한 선급금과 손상차손누계액의 내역은 다음과  
 같습니다.

(단위 : 천원)

구 분	당기말		전기말	
	유동	비유동	유동	비유동
선급금 총장부금액	6,072,468	39,248,083	15,417,545	38,376,955
손상차손누계액	(184,800)	-	(184,800)	-
선급금 순장부금액	5,887,668	39,248,083	15,232,745	38,376,955

8.2 당기와 전기 중 선급금의 손상차손누계액 변동내역은 다음과 같습니다.

(단위 : 천원)

구 분	당기	전기
기초금액	(184,800)	(1,876,800)
손상차손	-	(108,000)
미수금으로 대체	-	1,800,000
기말금액	(184,800)	(184,800)

## 9. 재고자산

(단위 : 천원)

구 분	당기말	전기말
상품	1,891,060	2,076,124
상품평가충당금	(1,312,730)	(781,484)
장부가액	578,330	1,294,640

당기와 전기 중 각각 781백만원 및 531백만원의 재고자산이 순실현재가치로 감액되었습니다.  
 재고자산의 감액은 매출원가에 포함 되었습니다. 비용으로 인식되어 매출원가에 포함된 재  
 고자산의 원가는 1,295백만원입니다.

## 10. 기타포괄손익-공정가치 측정 금융자산

### 10.1 기타포괄손익-공정가치 측정 금융자산의 상세 내역

(단위 : 천원)

구분	당기말			전기말
	지분율	원가	장부금액	장부가액
메가몬스터(주)	10.95%	1,500,000	409,967	1,500,000

### 10.2 기타포괄손익-공정가치 측정 금융자산의 변동 내역

(단위 : 천원)

구분	당기	전기
기초금액	1,500,000	-
대체(*)	-	1,500,000
자본에 인식된 평가손익	(1,090,033)	-
기말금액	409,967	1,500,000

(\*) 전기 중 선급금에서 기타포괄손익-공정가치 측정 금융자산으로 대체되었습니다.

## 11. 종속기업투자주식

### 11.1 종속기업투자주식 변동내역

(단위 : 천원)

구분	당기	전기
기초금액	83,213,937	83,213,937
취득	-	-
기말금액	83,213,937	83,213,937

### 11.2 종속기업투자주식 내역

(단위 : 천원)

종속기업	소재지	업종	당기말		전기말
			지분율	장부금액	장부가액
(주)화앤담픽쳐스	대한민국	방송 프로그램 제작 및 공급업	100.00%	31,572,936	31,572,936
(주)문화참고	대한민국	방송 프로그램 제작 및 공급업 ,연예매니지먼트업	100.00%	36,572,936	36,572,936
(주)케이피제이	대한민국	방송 프로그램 제작 및 공급업	100.00%	15,068,065	15,068,065
합 계				83,213,937	83,213,937

## 12. 유형자산

12.1. 당기와 전기의 유형자산의 변동내역은 다음과 같습니다.

(단위 : 천원)

당기	임차시설물	방송기계기구	공기구비품	합계
취득원가:				
기초	895,500	175,194	210,323	1,281,017
취득금액	91,739	-	3,200	94,939
기말	987,239	175,194	213,523	1,375,956
상각 및 손상차손누계액:				
기초	(264,572)	(69,455)	(60,263)	(394,290)
감가상각비	(190,648)	(21,899)	(42,406)	(254,953)
기말	(455,220)	(91,354)	(102,669)	(649,243)
장부가액:				
기초	630,928	105,739	150,060	886,727
기말	532,019	83,840	110,854	726,713

(단위 : 천원)

전기	임차시설물	방송기계기구	공기구비품	합계
취득원가:				
기초	874,900	171,694	174,917	1,221,511
취득금액	20,600	3,500	35,406	59,506
기말	895,500	175,194	210,323	1,281,017
상각 및 손상차손누계액:				
기초	(88,442)	(47,811)	(21,752)	(158,005)
감가상각비	(176,130)	(21,644)	(38,511)	(236,285)
기말	(264,572)	(69,455)	(60,263)	(394,290)
장부가액:				
기초	786,458	123,883	153,165	1,063,506
기말	630,928	105,739	150,060	886,727

12.2 운용리스 이용 내역

회사는 차량, 방송장비 및 사무실 등을 취소 불가능한 운용리스로 이용하고 있으며, 당기와 전기에 비용으로 인식된 리스료는 다음과 같습니다.

(단위 : 천원)

	당기	전기
리스료 총액	5,405,557	3,189,551

취소불능 운용리스계약의 미래 최소 리스료의 합계는 다음과 같습니다.

(단위 : 천원)

	당기말	전기말
1년 이하	1,823,307	2,397,074
1년 초과 ~ 5년 이하	373,002	307,571
합계	2,196,309	2,704,645

### 13. 무형자산

당기와 전기의 무형자산의 변동내역은 다음과 같습니다.

(단위 : 천원)

당기	상표권	판권	소프트웨어	건설중인자산	합계
취득원가:					
기초	57,955	325,458,138	217,061	44,077,886	369,811,040
취득금액	69,854	210,164,566	-	89,125,248	299,359,668
대체	-	50,617,554	-	(36,849,954)	13,767,600
기타증감(*)	-	(175,784,861)	-	-	(175,784,861)
기말	127,809	410,455,397	217,061	96,353,180	507,153,447
상각 및 손상차손누계액:					
기초	-	(303,064,886)	(40,772)	-	(303,105,658)
상각 및 손상	-	(73,384,694)	(43,412)	-	(73,428,106)
기말	-	(376,449,580)	(84,184)	-	(376,533,764)
장부가액:					
기초	57,955	22,393,252	176,289	44,077,886	66,705,382
기말	127,809	34,005,817	132,877	96,353,180	130,619,683

(단위 : 천원)

전기	상표권	판권	소프트웨어	건설중인자산	합계
취득원가:					
기초	8,236	285,472,856	77,241	27,381,146	312,939,479
취득금액	49,719	144,942,563	139,820	40,422,624	185,554,726
대체	-	23,725,884	-	(23,725,884)	-
기타증감(*)	-	(128,683,165)	-	-	(128,683,165)
기말	57,955	325,458,138	217,061	44,077,886	369,811,040
상각 및 손상차손누계액:					
기초	-	(264,337,122)	(9,011)	-	(264,346,133)
상각 및 손상	-	(38,727,764)	(31,761)	-	(38,759,525)
기말	-	(303,064,886)	(40,772)	-	(303,105,658)
장부가액:					

기초	8,236	21,135,734	68,230	27,381,146	48,593,346
기말	57,955	22,393,252	176,289	44,077,886	66,705,382

(\*) 당기와 전기의 기타증감은 일시상각으로 인한 효과입니다.

#### 14. 차입금 및 사채

당기 중 액면가 100억원의 사채 만기가 도래하여 전액 상환하였습니다.

#### 15. 기타부채

(단위 : 천원)

구 분	당기말		전기말	
	유동	비유동	유동	비유동
종업원급여부채	276,611	438,027	573,722	94,905
선수금	13,792	-	271,092	-
예수금	3,345,031	-	1,354,999	-
합 계	3,635,434	438,027	2,199,813	94,905

#### 16. 종업원급여

16.1 당기와 전기 중 비용으로 인식된 종업원급여의 내역은 다음과 같습니다.

(단위 : 천원)

구 분	당기말	전기말
급여	13,025,270	10,009,074
확정급여형 퇴직급여제도 관련 비용	534,432	398,074
주식보상비용	369,467	730,017
사회보장제도 관련 비용	653,595	560,575
합계	14,582,764	11,697,740

16.2 당기말과 전기말 현재 재무상태표에 인식된 종업원급여 관련 순자산과 순부채의 금액은 다음과 같습니다.

(단위 : 천원)

구 분	당기말	전기말
확정급여채무	3,164,503	2,099,731
사외적립자산의 공정가치	(2,869,793)	(1,882,367)
퇴직급여부채	294,710	217,364
연차수당 미지급비용	257,145	215,441
성과상여금 미지급비용	19,466	358,282
총 종업원급여부채	571,320	791,086

### 16.3 퇴직급여

회사는 자격요건을 갖춘 종업원들을 위하여 확정급여형퇴직급여제도를 운영하고 있습니다. 동 제도하에서 종업원들은 퇴직시점에 제공한 근무용역기간에 최종 3개월 평균급여를 적용하여 일시불급여를 수령받고 있습니다.

가장 최근의 사외적립자산과 확정급여채무의 보험수리적 평가는 삼성화재해상보험에 의하여 수행되었습니다. 확정급여채무의 현재가치, 관련 당기근무원가 및 과거근무원가는 예측단위적립방식을 사용하여 측정되었습니다.

#### (1) 순확정급여부채 산정내역

(단위 : 천원)

구 분	당기말	전기말
확정급여채무의 현재가치	3,164,503	2,099,731
사외적립자산의 공정가치	(2,869,793)	(1,882,367)
재무제표상 순확정급여부채	294,710	217,364

#### (2) 순확정급여부채의 조정내역

(단위 : 천원)

당 기	확정급여채무	사외적립자산 공정가치	순확정급여부채
기초잔액	2,099,730	(1,882,366)	217,364
당기 비용으로 인식:			
당기근무원가	518,807	-	518,807
이자원가(수익)	82,086	(66,461)	15,625
소 계	600,893	(66,461)	534,432
기타포괄손익으로 인식:			
보험수리적손익			
- 재무적 가정	97,032	-	97,032
- 경험조정	255,802	-	255,802
사외적립자산 수익	-	36,679	36,679
소 계	352,834	36,679	389,513
기타:			
납부한 기여금	-	(990,000)	(990,000)
급여 지급	(64,616)	64,616	-
전출입에 의한 효과	175,662	(32,261)	143,401
소 계	111,046	(957,645)	(846,599)
합 계	3,164,503	(2,869,793)	294,710



(단위 : 천원)

전 기	확정급여채무	사외적립자산 공정가치	순확정급여부채
기초잔액	1,910,596	(1,506,395)	404,201
당기 비용으로 인식:			
당기근무원가	384,735	-	384,735
이자원가(수익)	60,262	(46,923)	13,339
소 계	444,997	(46,923)	398,074
기타포괄손익으로 인식:			
보험수리적손익			
- 재무적 가정	(68,371)	-	(68,371)
- 경험조정	142,721	-	142,721
사외적립자산 수익	-	30,173	30,173
소 계	74,350	30,173	104,523
기타:			
납부한 기여금	-	(710,000)	(710,000)
급여 지급	(330,792)	330,792	-
전출입에 의한 효과	579	19,987	20,566
소 계	(330,213)	(359,221)	(689,434)
합 계	2,099,730	(1,882,366)	217,364

### (3) 사외적립자산의 구성내역

(단위 : 천원)

구 분	당기말	전기말
현금및예금	2,869,793	1,882,366

### (4) 확정급여채무

#### - 보험수리적가정

구 분	당기말	전기말
할인율	3.10%	3.50%
급여상승률	3.92%	3.81%

미래 사망률과 관련된 가정은 보험개발원의 사망률 표에 기초하여 측정하였으며, 당기말 현재 확정급여채무의 가중평균 듀레이션은 7.94년입니다.

- 민감도 분석

당기말 현재 유의적인 각각의 보험수리적 가정이 발생가능한 합리적인 범위 내에서 변동한다면 확정급여채무에 미치는 영향은 다음과 같습니다.

(단위 : 천원)

구 분	당 기		전 기	
	1% 하락시	1% 상승시	1% 하락시	1% 상승시
할인율	266,667	(233,390)	177,303	(155,292)
급여상승률	(237,467)	266,408	(158,581)	177,868

민감도분석은 제도에서 발생할 것으로 기대되는 모든 현금흐름의 분산을 고려하지는 않았으나, 사용된 가정에 대한 민감도의 근사치를 제공하고 있습니다.

(5) 미래현금흐름에 대한 확정급여제도의 영향

회사는 기금의 적립수준은 매년 검토하고, 기금에 결손이 발생하는 경우 이를 보전하는 정책을 보유하고 있습니다. 당기말 현재 할인되지 않은 연금 급여지급액의 만기분석은 아래와 같습니다.

(단위 : 천원)

구 분	1년 미만	1년 ~ 2년미만	2년 ~ 5년 미만	5년 이상	합 계
급여지급액	290,929	332,940	1,283,882	3,181,145	5,088,896

17. 자본금 및 주식발행초과금

17.1 자본금 내역

(단위 : 천원, 주)

구 분	당기말	전기말
수권주식수	500,000,000	500,000,000
주당금액(원)	500	500
발행주식수(*)	28,051,490	28,037,240
보통주자본금	14,025,745	14,018,620

(\*) 전기 중 회사는 2017년 5월 1일을 기준일로 1주의 액면금액을 5,000원에서 500원으로 변경하는 액면분할을 실시하였으며, 2017년 11월 22일 유상증자를 실시하였습니다. 당기 중 주식선택권 행사로 14,250주의 신주발행을 하였습니다.

17.2 자본금 및 주식발행초과금 변동내역

(단위 : 천원)

구 분	주식수	자본금	주식발행	합계
-----	-----	-----	------	----

	(단위: 주)		초과금	
전기초	2,203,724	11,018,620	114,743,588	125,762,208
액면분할	19,833,516	-	-	-
유상증자	6,000,000	3,000,000	204,838,516	207,838,516
전기말	28,037,240	14,018,620	319,582,104	333,600,724
주식선택권 행사	14,250	7,125	519,573	526,698
당기말	28,051,490	14,025,745	320,101,677	334,127,422

## 18. 주식기준보상

### 18.1 주식선택권

회사는 주요 경영진에게 회사가 신주발행, 자사주부여, 현금차액보상 중 결제방식을 선택할 수 있는 주식선택권을 부여하였습니다. 구체적인 조건은 다음과 같습니다.

부여일 / 부여받은 종업원	가득조건	약정 기간
2016년 6월 30일 / 임직원	용역제공 2년	7년

### 18.2 주식선택권의 공정가치를 산정하기 위하여 사용된 방법 및 가정

회사는 부여된 주식선택권의 보상원가를 이항모형을 이용한 공정가치접근법을 적용하여 산정했으며, 보상원가를 산정하기 위한 제반 가정 및 변수는 다음과 같습니다.

(단위 : 원)

구분	내역
부여된 선택권의 공정가치(*1)	96,404
부여일의 주가(*1)	273,279
주가변동성(*2)	26.6%
배당수익률	0%
기대만기(*3)	9년
무위험수익률	1.47%

(\*1) 액면분할이 실시되기 전 기준의 금액입니다.

(\*2) 주가변동성은 코스닥시장의 오락문화 업종의 평가일 기준 과거 1년간 일별 지수분석에 기초하여 산출한 연속복리 투자수익률의 표준 편차입니다.

(\*3) 경영진의 최선의 추정치를 기반으로 양도 불가능, 행사 제한 등에 대한 영향을 기대 만기 산정에 고려했습니다.

### 18.3 주식선택권의 변동내역

(단위 : 주, 원)

구 분	당기		전기	
	수량	가중평균행사가격	수량	가중평균행사가격
기초	153,300	27,500	15,700	275,000
액면분할(*1)	-	-	141,300	27,500
감소(취소)	-	-	(3,700)	-
감소(행사)(*2)	(45,990)	-	-	-
기말	107,310	27,500	153,300	27,500

(\*1) 전기 중 회사는 2017년 5월 1일을 기준으로 1주의 액면금액을 5,000원에서 500원으로 변경하는 액면분할을 실시하였습니다.

(\*2) 당기 중 회사는 이사회결의를 통해 31,740주의 행사에 대해 현금차액보상을 하였고 행사 당시의 주가와 행사가격의 차이를 지급하였습니다. 또한 14,250주의 행사로 인해 신주발행을 하였습니다.

18.4 당기와 전기 중 비용으로 인식한 주식기준보상은 각각 369백만원과 730백만원 입니다

## 19. 이익잉여금

당기 회사의 이익잉여금처분계산서는 다음과 같습니다.

(단위 : 천원)

구 분	당기		전기	
	처분예정일: 2019년 3월 29일		처분확정일: 2018년 3월 28일	
I. 미처분이익잉여금		55,161,096		25,877,049
전기이월미처분이익잉여금	25,877,049		7,636,119	
당기순이익	29,573,667		18,322,457	
순확정급여제도의 재측정요소	(289,620)		(81,527)	
II. 이익잉여금처분액		-		-
III. 차기이월미처분이익잉여금		55,161,096		25,877,049

## 20. 우발부채와 약정사항

### 20.1 금융기관에 대한 여신 한도 약정 내역

(단위 : 천원)

금융기관	종 류	당기말		전기말	
		한도액	실행액	한도액	실행액
국민은행	기업일반운전자금대출	-	-	5,000,000	-
우리은행	기업운전일반자금대출	3,000,000	-	5,000,000	-
KEB하나은행	기업운전일반자금대출	-	-	2,000,000	-

## 20.2 종업원에게 제공한 지급보증

(단위 : 천원)

내역	보증제공처	당기말		전기말	
		한도액	실행액	한도액	실행액
종업원 생활안정자금 대출(*1)	KEB하나은행	2,000,000	245,613	2,000,000	132,334
우리사주조합 주식취득 대출(*2)	한국증권금융	1,884,815	1,884,815	5,460,000	3,760,275

(\*1) 종업원 생활안정자금 대출의 지급보증 한도액은 24억입니다.

(\*2) 회사는 전기 중 우리사주조합이 유상증자 참여 시 한국증권금융으로부터 실행한 대출금에 대한 지급보증을 제공하고 있습니다.

20.3 당기말 현재 회사는 계약이행과 관련하여 서울보증보험(주)로부터 5백만원의 보증을 제공받고 있습니다.

## 21. 성격별 비용

(단위 : 천원)

당 기	매출원가	판매비와관리비	계
상품	1,294,805	-	1,294,805
제작원가	184,565,513	-	184,565,513
종업원급여	9,437,957	4,491,212	13,929,169
복리후생비	1,159,582	880,787	2,040,369
감가상각비	3,389	251,564	254,953
무형자산상각비	73,384,694	43,412	73,428,106
지급수수료	49,736,905	1,737,147	51,474,052
광고선전비	-	536,665	536,665
대손상각비	-	1,599,735	1,599,735
기타비용	1,362,785	1,931,930	3,294,715
합 계	320,945,630	11,472,452	332,418,082

(단위 : 천원)

전 기	매출원가	판매비와관리비	계
상품	818,173	-	818,173
제작원가	155,189,354	-	155,189,354
종업원급여	7,169,919	3,967,246	11,137,165
복리후생비	916,697	678,823	1,595,520
감가상각비	2,395	233,890	236,285
무형자산상각비	38,727,764	31,761	38,759,525
지급수수료	16,856,989	1,067,497	17,924,486

광고선전비	-	1,366,268	1,366,268
대손상각비	-	695,470	695,470
기타비용	997,611	1,269,584	2,267,195
합 계	220,678,902	9,310,539	229,989,441

## 22. 금융수익 및 금융비용

(단위 : 천원)

구 분	당 기	전 기
금융수익:		
이자수익	3,350,358	404,861
외환차익	2,277,942	103,490
외화환산이익	726,868	4,163
금융수익 계	6,355,168	512,514
금융비용:		
이자비용	(113,300)	(1,736,571)
외환차손	(193,039)	(675,431)
외화환산손실	(195,438)	(806,502)
금융비용 계	(501,777)	(3,218,504)
당기손익으로 인식된 순 금융원가	5,853,391	(2,705,990)

## 23. 기타영업외손익

(단위 : 천원)

구 분	당 기	전 기
기타영업외수익:		
기타의대손충당금 환입	300,000	600,000
잡이익	5,378	4,206
기타영업외수익 계	305,378	604,206
기타영업외비용:		
기타의대손상각비	5,000	108,000
기부금	108,000	-
잡손실	39,110	1,456
기타영업외비용 계	152,110	109,456

## 24. 법인세비용

### 24.1 법인세비용의 구성요소

(단위 : 천원)

구 분	당 기	전 기
당기 법인세 부담액	15,424,178	6,868,440
일시적차이로 인한 이연법인세 변동액	(6,243,696)	(1,684,689)
법인세비용	9,180,482	5,183,751

### 24.2 법인세비용과 회계이익의 관계

(단위 : 천원)

구 분	당기	전기
법인세비용차감전순이익	38,754,149	23,506,208
적용세율	23.69%	22.23%
적용세율에 따른 세부담액	9,378,504	5,225,430
조정사항:		
- 세무상 공제되지 않은 수익 및 비용의 법인세 효과	(1,228,625)	171,253
- 국내외 세액공제 등	(496,483)	(371,249)
- 기타	1,527,086	158,317
법인세비용	9,180,482	5,183,751

### 24.3 기타포괄손익의 각 구성 항목과 관련된 법인세 효과

(단위 : 천원)

구 분	당 기			전 기		
	반영전	법인세효과	반영후	반영전	법인세효과	반영후
보험수리적손익	(389,513)	99,893	(289,620)	(104,523)	22,996	(81,527)
기타포괄손익-공정가치 측정 금융자산 평가손익	(1,090,033)	263,788	(826,245)	-	-	-

### 24.4 이연법인세자산(부채)의 변동내역

(단위 : 천원)

당 기	기초금액	당기손익	기타포괄손익	기말금액
퇴직급여충당부채	461,813	161,454	99,893	723,160
퇴직연금운용자산	(414,121)	(280,369)	-	(694,490)
대손충당금	729,127	201,648	-	930,775
재고자산	171,926	145,755	-	317,681
미지급비용	57,730	19,688	-	77,418
무형자산	4,038,014	5,948,501	-	9,986,515
유형자산	(5,281)	(318)	-	(5,599)

기타포괄손익-공정가치 측정 금융자산 평가손익	-	-	263,788	263,788
기타	13,521	47,337	-	60,858
합 계	5,052,729	6,243,696	363,681	11,660,106

(단위 : 천원)

전 기	기초금액	당기손익	기타포괄손익	기말금액
퇴직급여충당부채	420,331	25,124	16,358	461,813
퇴직연금운용자산	(331,407)	(89,352)	6,638	(414,121)
대손충당금	732,088	(2,961)	-	729,127
재고자산	-	171,926	-	171,926
미지급비용	21,327	36,403	-	57,730
무형자산	2,507,518	1,530,496	-	4,038,014
유형자산	(5,472)	191	-	(5,281)
기타	659	12,862	-	13,521
합 계	3,345,044	1,684,689	22,996	5,052,729

#### 24.5 이연법인세자산과 부채의 회수 및 결제 시기

(단위 : 천원)

구 분	당기말	전기말
이연법인세자산:		
12개월 후에 회수될 이연법인세자산	11,995,471	5,239,691
12개월 이내에 회수될 이연법인세자산	402,752	232,630
이연법인세자산 소계	12,398,223	5,472,321
이연법인세부채:		
12개월 후에 결제될 이연법인세부채	(700,509)	(419,592)
12개월 이내에 결제될 이연법인세부채	(37,608)	-
이연법인세부채 소계	(738,117)	(419,592)
이연법인세자산 순액	11,660,106	5,052,729

#### 25. 주당이익

##### 25.1 기본주당이익

당기 및 전기 중 주당이익 산정내역은 다음과 같습니다.

(단위 : 천원, 주)

구 분	당기	전기
-----	----	----



당기순이익	29,573,667	18,322,457
÷ 가중평균유통보통주식수(주1)	28,038,358	22,645,459
기본주당순이익(단위:원)	1,055	809

(주1) 당기 및 전기 가중평균 유통보통주식수의 산정내역

(1) 당기

(단위 : 주)

구 분	주식수	가중치	적수
보통주식수	28,037,240	365	10,233,592,600
유상증자	3,330	34	113,220
유상증자	10,920	27	294,840
합 계			10,234,000,660

당기 가중평균유통보통주식수 : 10,234,000,660 ÷ 365일 = 28,038,358주

(2) 전기

(단위 : 주)

구 분	주식수	가중치	적수
보통주식수	2,203,724	365	804,359,260
액면분할	19,833,516	365	7,239,233,340
유상증자	6,000,000	37	222,000,000
합 계			8,265,592,600

전기 가중평균유통보통주식수 : 8,265,592,600 ÷ 365일 = 22,645,459주

25.2 회석주당이익

회사가 보유하고 있는 회석성 잠재적보통주로는 주식선택권이 있으며 회석주당이익은 모든 회석성 잠재적보통주가 보통주로 전환된다고 가정하여 조정한 가중평균 유통보통주식수를 적용하여 산정하고 있습니다.

당기 및 전기 중 회석주당이익 산정내역은 다음과 같습니다.

(단위 : 천원, 주)

구 분	당기	전기
당기순이익	29,573,667	18,322,457
÷ 가중평균회석유통보통주식수(주2)	28,139,322	22,732,164
회석주당이익(단위:원)	1,051	806

(주2) 당기 및 전기 가중평균 회석유통보통주식수의 산정내역

(단위 : 주)

구 분	당기	전기
가중평균유통보통주식수	28,038,358	22,645,459
주식선택권	100,964	86,705
가중평균희석유통보통주식수	28,139,322	22,732,164

## 26. 현금흐름표

## 26.1 영업으로부터 사용된 현금흐름

(단위 : 천원)

구 분	당기	전기
법인세비용차감전 순이익	38,754,149	23,506,208
조정:		
이자비용	113,300	1,736,571
퇴직급여	534,432	398,074
주식기준보상	369,467	730,017
감가상각비	254,953	236,285
대손상각비	1,599,735	695,470
기타의대손상각비	5,000	108,000
무형자산상각비	73,428,106	38,759,525
외화환산손실	195,438	806,502
재고자산평가손실	371,872	528,287
이자수익	(3,350,358)	(404,861)
외화환산이익	(726,868)	(4,163)
기타의대손충당금환입	(300,000)	(600,000)
매출채권의 증가	(29,023,793)	(13,936,106)
미수금의 감소	594,436	780,772
부가세대급금의 증가	(3,660,728)	-
선급금의 감소(증가)	(1,636,784)	478,084
재고자산의 감소(증가)	344,437	(2,057,372)
판권의 증가	(123,504,953)	(56,682,022)
장기선급금의 증가	(5,074,528)	(13,892,242)
매입채무의 증가	12,885,176	913,901
미지급금의 증가	10,967,774	9,105,874
장기미지급금의 증가	2,403,937	-
선수수익의 증가	2,856,949	1,494,394
부가가치세예수금의 감소	-	(422,143)
선수금의 증가(감소)	(257,300)	210,169
미지급비용의 증가(감소)	(297,111)	346,732
예수금의 증가	1,990,032	790,626

장기종업원급여부채의 증가(감소)	15,797	(11,211)
주식선택권의 행사	(2,634,420)	-
퇴직급여의 지급	(846,599)	(689,434)
영업으로부터 사용된 현금	(23,628,452)	(7,074,063)

## 26.2 현금의 유입 및 유출이 없는 거래 중 중요한 사항

(단위 : 천원)

구 분	당기	전기
사채의 유동성 대체	-	29,962,307
건설중인자산의 본계정 대체	43,979,754	23,725,884
선급금의 유동성 대체	1,892,000	11,244,001
선급금의 기타포괄손익-공정가치 측정금융 자산 대체	-	1,500,000
선급금의 무형자산 대체	13,767,600	-

## 26.3 재무활동에서 생기는 부채의 조정내용

(단위 : 천원)

구 분	유동성사채
당기초	9,992,149
현금흐름	(10,000,000)
사채할인발행차금 상각	7,851
당기말	-

## 27. 특수관계자

### 27.1 지배 · 종속기업

당기말 현재 회사의 지배기업은 (주) 씨제이이엔엠(지분율 71.3%)이고, 최상위지배기업은 CJ(주)입니다. 또한, 당기말 현재 회사와 특수관계에 있는 주요회사의 내역은 다음과 같습니다.

구 분	주요 회사의 내역
종속기업	(주)화앤담픽쳐스, (주)문화창고, (주)케이피제이
기타특수관계기업	씨제이제일제당(주), 씨제이씨지브이(주) 등

### 27.2 특수관계자와의 주요 거래 내역

(단위 : 천원)

특수관계구분	특수관계자명	당기			전기		
		매출	매출원가	판매비와관리비	매출	매출원가	판매비와관리비
지배기업(*)	(주)씨제이이엔엠	107,368,361	16,933,580	232,991	111	-	6,346
	씨제이이엔엠(주)	70,799,545	9,676,653	131,765	117,737,823	16,461,783	196,723
종속기업	(주)화앤담픽쳐스	21,269	55,459,398	-	175,402	12,793,532	-
	(주)문화창고	-	499,597	-	250,000	11,289,276	-
	(주)케이피제이	300,000	23,324,800	-	25,000	4,400,000	-
기타	(주)제이에스픽쳐스	-	21,771,009	-	-	15,870,409	-
	씨제이제일제당(주)	-	-	801,114	-	-	39,271
	TRUE CJ Creations	233,120	-	-	31,648	-	-
	CJ E&M America, Inc	-	63,208	63,461	1,603,055	-	-
	CJ E&M Hong Kong Limited	1,485,678	-	-	1,509,030	-	-
	CJ BLUE	-	-	-	700,000	-	-
	씨제이올리브네트웍스(주)	-	1,725	550,275	-	-	364,969
	젤리피쉬엔터테인먼트(주)	-	480,400	-	227,500	29,100	-
	씨제이푸드빌(주)	280,000	-	-	120,000	-	7,410
	기타 거래처	213,177	69,316	133,663	547,783	40,759	108,868
	합 계	180,701,150	128,279,686	1,913,269	122,927,352	60,884,859	723,587

(\*) 당기 중 (주)씨제이오쇼핑이 씨제이이엔엠(주)을 흡수합병 하면서 지배기업이 (주)씨제이이엔엠으로 변경되었으며, 특수관계가 성립된 이후 발생한 거래에 대하여 기재하였습니다.

### 27.3 특수관계자에 대한 채권·채무내역

#### - 당기말

(단위 : 천원)

특수관계 구분	특수관계자명	채권 등				채무 등		
		매출채권	선급금	보증금	건설중인 자산	매입채무	미지급금	선수수익
지배기업	(주)씨제이이엔엠	13,636,529	2,419,440	122,940	40,000	259,600	17,616,722	20,597,624
종속기업	(주)화앤담픽쳐스	172,279	4,800,000	-	-	-	3,865,999	-
	(주)문화창고	-	6,400,000	-	1,600,000	-	309,376	-
	(주)케이피제이	-	4,200,000	-	16,227,000	-	-	-
기타	(주)제이에스픽쳐스	-	2,800,000	-	2,790,000	-	25,612	-
	씨제이제일제당(주)	-	-	-	-	-	-	-
	TRUE CJ Creations	24,179	-	-	-	-	-	-
	CJ E&M America, Inc	-	-	-	-	-	-	-
	CJ E&M Hong Kong Limited	2,828,063	-	-	-	-	-	-
	기타	1,226,059	-	-	-	-	319,235	50,000
합 계	17,887,109	20,619,440	122,940	20,657,000	259,600	22,136,944	20,647,624	

#### - 전기말

(단위 : 천원)

특수관계 구분	특수관계자명	채권 등				채무 등		
		매출채권	선급금	미수금	건설중인 자산	매입채무	미지급금	선수수익

					자산			
지배기업	씨제이이엔엠	30,746,285	3,229,870	61,401	72,614	263,429	8,127,266	25,424,375
종속기업	(주)문화창고	-	8,000,000	-	-	-	675,555	-
	(주)화앤담픽처스	340,252	6,720,000	-	20,100,000	-	559,795	-
	(주)케이피제이	-	6,000,000	-	-	-	-	-
기타	(주)제이에스픽처스	-	3,402,000	-	7,229,000	2,750,000	130,818	-
	CJ E&M Hong Kong Limited	1,695,443	-	-	-	-	-	-
	Blue Light Film Company Limited	700,000	-	-	-	-	-	-
	CJ E&M America, Inc	383,972	-	-	-	-	-	-
	CJ E&M JAPAN INC	211,860	-	-	-	-	-	-
	기타 거래처	11,887	-	-	-	880	66,762	-
	합 계	34,089,699	27,351,870	61,401	27,401,614	3,014,309	9,560,196	25,424,375

당기말과 전기말 현재 상기 특수관계자에 대한 채권 중 대손충당금이 설정된 채권은 각각 182,290천원, 271,150천원이며 회사가 당기 중 인식한 대손충당금 환입액은 112,200천원(전기 : -원) 입니다.

#### 27.4 특수관계자와의 자금거래

당기 중 특수관계자와의 자금거래는 없습니다.

#### 27.5 주요 경영진에 대한 보상내역

(단위 : 천원)

구 분	당 기	전 기
단기급여	4,223,641	2,154,362
퇴직급여	237,241	213,300
주식기준보상	219,318	412,488
기타장기급여	327,325	27,404
합 계	5,007,525	2,807,554

회사는 계획, 운영 및 통제에 대해 중요한 권한과 책임을 가지는 임원 이상의 경영진을 주요 경영진으로 판단하고 있습니다.

27.6 회사는 당기말 현재 종업원에게 생활안정자금 대출 및 우리사주조합 대출과 관련하여 지급보증을 제공하고 있습니다(주석 20 참조).

### 28. 회계정책의 변경

#### 28.1 기준서 제1109호 '금융상품'의 적용

기업회계기준서 제 1109호는 금융자산, 금융부채 및 비금융항목을 매입하거나 매도할 수 있는 일부 계약의 인식과 측정을 규정합니다. 이 기준서는 기업회계기준서 제 1039호 '금융상

품: 인식과 측정'을 대체합니다.

기준서 제 1109호의 적용으로 인해 변경된 기초 이익잉여금 변동은 없습니다.

기업회계기준서 제1109호의 적용에 따른 회계정책의 주요 변경사항에 대한 성격과 영향은 다음과 같습니다.

(1) 금융자산과 금융부채의 분류 및 측정

기업회계기준서 제1109호는 금융자산에 대해 상각후원가 측정 금융자산, 기타포괄 손익-공정가치 측정 금융자산과 당기손익-공정가치 측정 금융자산의 세 가지 범주 별 분류원칙을 갖고 있습니다. 기업회계기준서 제1109호에 따른 금융자산의 분류 는 일반적으로 금융자산이 관리되는 방식인 사업모형과 금융자산의 계약상 현금흐름의 특성에 근거하여 결정됩니다. 기업회계기준서 제1109호는 기업회계기준서 제 1039호의 만기보유금융자산, 대출채권 및수취채권, 매도가능금융자산의 범주를 삭제하였습니다. 주계약이 이 기준서의 적용범위에 해당하는 금융자산인 계약에 내재된 파생상품은 분리되지 않고, 복합금융상품 전체를 기준으로 금융자산을 분류합니다.

기업회계기준서 제1109호는 금융부채의 분류와 측정에 대한 기업회계기준서 제 1039호의 기존 요건을 대부분 유지하였습니다. 기업회계기준서 제1109호의 적용은 금융부채와 관련된 회사의 회계정책에는 유의적인 영향이 없습니다.

기업회계기준서 제1109호의 금융자산 분류와 측정에 대한 영향은 다음과 같습니다.

금융자산은 다음 두 가지 조건을 모두 충족하고, 당기손익-공정가치 측정 항목으로 지정되지 않은 경우 상각후원가로 측정됩니다.

- 계약상 현금흐름을 수취하기 위해 보유하는 것이 목적인 사업모형 하에서 금융자산을 보유한다.
- 계약 조건에 따라 특정일에 원금과 원금 잔액에 대한 이자 지급만으로 구성되어 있는 현금흐름이 발생한다.

채무상품은 다음 두 가지 조건을 모두 충족하고 당기손익-공정가치 측정 항목으로 지정되지 않은 경우 기타포괄손익-공정가치로 측정합니다.

- 계약상 현금흐름의 수취와 금융자산의 매도 둘 다를 통해 목적을 이루는 사업모형 하에서 금융자산을 보유한다.
- 계약 조건에 따라 특정일에 원금과 원금 잔액에 대한 이자 지급만으로 구성되어 있는 현금흐름이 발생한다.

단기매매항목이 아닌 지분상품의 최초 인식일에 회사는 그 투자지분의 후속적인 공정 가치 변동을 기타포괄손익으로 표시할 수 있는 취소 불가능한 선택을 할 수 있습니다. 이러한 선택은 금융상품 별로 이루어집니다.

상기에서 설명한 상각후원가, 기타포괄손익-공정가치로 측정하지 않는 모든 금융상품은 모든 파생금융자산을 포함하여 당기손익-공정가치로 측정합니다. 회사는 상각후원가 또는 기타포괄손익-공정가치로 측정하는 요구사항을 충족하는 금융자산을 당기손익-공정가치 측정

항목으로 지정한다면 회계불일치를 제거하거나 유의적으로 줄이는 경우에는 최초 인식시점에 해당 금융자산을 당기손익-공정가치 측정 항목으로 지정할 수 있습니다. 다만, 이러한 지정은 취소할 수 없습니다.

다음 회계정책은 금융자산의 후속측정에 적용합니다.

당기손익-공정가치 측정 금융자산	이러한 자산은 후속적으로 공정가치로 측정합니다. 이자와 배당수익을 포함한 순손익은 당기손익으로 인식합니다.
상각후원가 측정 금융자산	이러한 자산은 후속적으로 유효이자율법을 사용하여 상각후원가로 측정합니다. 상각후원가는 손상손실에 의해 감소됩니다. 이자수익, 외화환산손익 및 손상은 당기손익으로 인식합니다. 제거에 따르는 손익도 당기손익으로 인식합니다.
기타포괄손익-공정가치 측정 채무상품	이러한 자산은 후속적으로 공정가치로 측정합니다. 유효이자율법을 사용하여 계산된 이자수익, 외화환산손익과 손상은 당기손익으로 인식합니다. 다른 순손익은 기타포괄손익으로 인식합니다. 제거시에 기타포괄손익에 누적된 손익은 당기손익으로 재분류합니다.
기타포괄손익-공정가치 측정 지분상품	이러한 자산은 후속적으로 공정가치로 측정합니다. 배당은 배당금이 명확하게 투자원가의 회수를 나타내지 않는다면 당기손익으로 인식합니다. 다른 순손익은 기타포괄손익으로 인식하고 절대로 당기손익으로 재분류되지 않습니다.

2018년 1월 1일에 기업회계기준서 제1109호의 적용에 따른 금융자산의 장부금액에 미치는 효과는 아래에 설명된 것과 같이 새로운 손상 요구사항만 관련됩니다.

다음의 표와 첨부된 주석은 기업회계기준서 제1039호에 따른 최초 측정 범주와 2018년 1월 1일의 금융자산 집합의 각 구분에 대한 기업회계기준서 제1109호의 새로운 측정 범주를 설명합니다.

(단위 : 천원)

구 분	Note	기업회계기준서 제1039호에 따른 분류	기업회계기준서 제1109호에 따른 분류	기업회계기준서 제1039호에 따른 장부금액	기업회계기준서 제1109호에 따른 장부금액
지분증권	(a)	매도가능금융자산	기타포괄손익-공정가치측정 지분상품	1,500,000	1,500,000
매출채권 및 기타금융자산	(b)	대여금및수취채권	상각후원가측정 금융자산	194,744,086	194,744,086
현금및현금성가물		대여금및수취채권	상각후원가측정 금융자산	31,467,168	31,467,168
총 금융자산				227,711,254	227,711,254

(a) 지분상품은 회사가 전략목적상 장기 보유할 목적으로 투자하고 있는 상품입니다. 기업회계기준서 제1109호에서 허용하는 것처럼, 회사는 최초 적용일에 이러한 투자자산을 기타포괄손익-공정가치측정 금융자산으로 지정하였습니다.

(b) 기업회계기준서 제1039호에 따라 대여금및수취채권으로 분류되었던 매출채권과 기타금

용자산은 상각후원가측정 금융자산으로 분류됩니다.

## (2) 금융자산의 손상

기업회계기준서 제1109호는 기업회계기준서 제1039호의 '발생손실' 모형을 '기대신용손실' 모형으로 대체하였습니다. 새로운 손상모형은 상각후원가로 측정되는 금융자산, 계약자산 및 기타포괄손익-공정가치로 측정되는 채무상품에 적용되지만, 지분상품 투자에는 적용되지 않습니다. 기업회계기준서 제1109호에서 신용손실은 기업회계기준서 제1039호보다 일찍 인식될 것입니다.

기업회계기준서 제1109호의 손상모형의 적용을 받는 자산에 대한 손상차손은 일반적으로 증가하고 변동성이 증가할 것으로 예상됩니다. 기준서 제1109호의 최초적용일인 2018년 1월 1일 현재 회사가 보유하고 있는 금융자산의 손상에 미치는 재무적 영향효과는 없습니다.

## 28.2 기준서 제1115호 '고객과의 계약에서 생기는 수익' 적용

기업회계기준서 제1115호는 수익을 언제, 얼마나 인식할지를 결정하기 위한 포괄적인 체계입니다. 동 기준서는 현행 기업회계기준서 제1018호 '수익', 제1011호 '건설계약', 기업회계기준해석서 제2031호 '수익: 광고용역의 교환거래' 제2113호 '고객충성제도', 제2115호 '부동산건설약정', 제2118호 '고객으로부터의 자산이전' 을 대체하였습니다.

기업회계기준서 제1115호 하에서 수익은 고객이 재화나 용역을 통제하는 시기에 인식합니다. 통제는 한 시점 또는 기간에 걸쳐 이전되며 판단이 필요합니다. 주석 2에 기재된 것처럼 회사는 당기부터 기준서 제1115호를 적용하였으며, 경과규정에 따라 비교표시된 전기 재무제표는 재작성되지 않았습니다. 동 기준서의 적용으로 재무제표에 미치는 유의적인 영향은 없습니다.

## 29. 계약부채

주석 2에서 설명한 바와 같이 회사는 당기 초부터 기준서 제1115호 '고객과의 계약에서 생기는 수익'을 적용하였습니다. 이러한 회계정책 변경이 재무제표에 미치는 영향은 주석 28을 참고하시기 바랍니다.

29.1 회사가 인식하고 있는 계약부채는 다음과 같습니다.

(단위 : 천원)

구 분	당기말	전기말
계약부채		
선수수익	33,589,426	30,732,477

전기에서 이월된 계약부채와 관련하여 당기에 수익으로 인식한 금액은 30,692백만원입니다.

## - 최근 2사업연도의 배당에 관한 사항

: 해당사항 없음



□ 정관의 변경

제2호 의안) 정관 일부 변경의 건

가. 집중투표 배제를 위한 정관의 변경 또는 그 배제된 정관의 변경

변경전 내용	변경후 내용	변경의 목적
-	-	해당사항 없음

나. 그 외의 정관변경에 관한 건

변경전 내용	변경후 내용	변경의 목적
<p><b>제12조(주권의 종류)</b>                      본 회사가 발행할 주권은 일(1)주권, 오(5)주권, 일십(10)주권, 오십(50)주권, 일백(100)주권, 오백(500)주권, 일천(1,000)주권, 일만(10,000)주권으로 한다.</p>	<p><b>제12조(주식 등의 전자등록)</b>                      회사는 『주식·사채 등의 전자등록에 관한 법률』 제2조 제1호에 따른 주식 등을 발행하는 경우에는 전자등록기관의 전자등록계좌부에 주식 등을 전자등록하여야 한다.</p>	상장법인의 경우 주권 전자등록의무화에 따라 발행하는 모든 주식 등에 대하여 전자등록이 의무화됨에 따라 주권의종류 삭제 및 관련 근거 신설,주식 등의 전자등록에 따른 주식 사무처리 변경내용 반영
<p><b>제17조(명의개서대리인)</b>                      ① 본 회사는 주식의 명의개서대리인을 둘 수 있다.                      ② 명의개서대리인 및 그 사무취급장소와 업무의 범위는 이사회 결의로 정한다.                      ③ 본 회사의 주주명부 또는 부분을 명의개서대리인의 사무취급장소에 비치하고 <u>주식의 명의개서, 질권의 등록 또는 말소, 신탁재산의 표시 또는 말소주권의 발행, 신고의 접수, 기타 주식에 관한 사무</u>는 명의개서대리인으로 하여금 취급하게 할 수 있다.                      ④ 제3항의 사무취급에 관한 절차는 명의개서대리인의 증권의 명의개서대행 등에 관한 규정에 따른다.</p>	<p><b>제17조(명의개서대리인)</b>                      ① 좌동                      ② 좌동                      ③ 본 회사의 주주명부 또는 부분을 명의개서대리인의 사무취급장소에 비치하고 <u>주식의 전자등록, 주주명부의 관리, 기타 주식에 관한 사무</u>는 명의개서대리인으로 하여금 취급하게 할 수 있다.                      ④ 좌동</p>	주식 등의 전자등록에 따른 주식 사무처리 변경 내용 반영

<p><b>제18조(주주 등의 주소, 성명 및 인감신고)</b></p> <p>① 주주와 등록질권자는 그 성명, 주소 및 인감을 본 회사 또는 제17조에 따라 명의개서대리인이 선임된 경우 명의개서대리인에게 신고하여야 한다.</p> <p>② 외국에 거주하는 주주와 등록질권자는 대한민국 내에 통지를 받을 장소와 대리인을 정하여 신고하여야 한다.</p> <p>③ 제1항 및 제2항의 변동이 생긴 경우에도 같다.</p>	<p><b>제18조(삭제)</b></p>	<p>전자증권법 도입으로 주식 등이 전자등록되는 경우 명의개서대리인에게 주주 등의 제반 정보를 별도 신고할 필요가 없으므로 관련 조항 삭제</p>
<p><b>제24조(사채발행에 관한 준용규정)</b></p> <p>제17조, 제18조의 규정은 사채발행의 경우에 준용한다.</p>	<p><b>제24조(사채발행에 관한 준용규정)</b></p> <p>제12조, 제17조의 규정은 사채발행의 경우에 준용한다.</p>	<p>제18조 삭제에 따른 문구정비 및 사채의 전자등록에 따른 사무처리 반영</p>

<p><b>제27조(소집통지)</b></p> <p>① 주주총회를 소집할 때에는 그 일시, 장소 및 회의의 목적사항에 관하여 주주총회일의 2주전에 주주에게 서면으로 통지를 발송하거나 각 주주의 동의를 받아 전자문서로 통지를 발송하여야 한다. 다만, 1% 이하 보유 주주에게는 통지를 생략할 수 있다.</p> <p>② <u>회사는 제1항의 소집통지서에 주주가 서면에 의한 의결권을 행사하는데 필요한 서면과 참고자료를 첨부하여야 한다.</u></p> <p>③ <u>회사가 제1항의 규정에 의한 소집통지를 함에 있어 회의의 목적사항이 이사 또는 감사의 선임에 관한 사항인 경우에는 이사후보자 또는 감사후보자의 성명, 약력, 추천인 그밖에 「상법시행령」이 정하는 후보자에 관한 사항을 통지하여야 한다.</u></p> <p>④ <u>회사가 제1항에 따라 주주총회의 소집통지를 하는 경우에는 「상법」 제542조의4 제3항이 규정하는 사항을 통지 또는 공고하여야 한다. 다만, 그 사항을 회사의 인터넷 홈페이지에 게재하고, 회사의 본.지점, 명의개서 대행회사, 금융위원회, 한국거래소에 비치하는 경우에는 그러하지 아니한다.</u></p>	<p><b>제27조(소집통지)</b></p> <p>① 좌동</p> <p>② <u>의결권 있는 발행주식총수 100분의 1이하의 주식을 소유한 주주에 대하여는 회의일의 2주 전에 주주총회를 소집한다는 뜻을 회의의 목적사항을 서울특별시에서 발행하는 한국경제신문에 각각 2회 이상 공고하거나 금융감독원 또는 한국거래소가 운용하는 전자공시시스템에 공고함으로써 제1항의 규정에 의한 통지를 갈음할 수 있다.</u></p> <p>③ <u>회사가 제1항의 규정에 의한 소집통지 또는 제2항의 규정에 의한 공고를 함에 있어 회의의 목적사항이 이사 또는 감사의 선임에 관한 사항인 경우에는 이사후보자 또는 감사후보자의 성명, 약력, 추천인 그밖에 「상법시행령」이 정하는 후보자에 관한 사항을 통지 또는 공고하여야 한다.</u></p> <p>④ <u>회사가 제1항과 제2항에 따라 주주총회의 소집통지 또는 공고를 하는 경우에는 「상법」 제542조의4 제3항이 규정하는 사항을 통지 또는 공고하여야 한다. 다만, 그 사항을 회사의 인터넷 홈페이지에 게재하고, 회사의 본.지점, 명의개서대행회사, 금융위원회, 한국거래소에 비치하는 경우에는 그러하지 아니한다.</u></p>	<p>서면에 의한 의결권 행사를 인정하지 않는 것으로 변경</p>
<p><b>제30조의2(서면에 의한 의결권 행사)</b></p> <p>① 주주는 주주총회에 출석하지 아니하고 서면에 의하여 의결권을 행사할 수 있다.</p> <p>② 본 회사는 제1항의 경우에 총회의 소집통지서에 주주의 의결권 행사에 필요한 서면과 참고자료를 첨부하여야 한다.</p>	<p><b>제30조의2(삭제)</b></p>	<p>서면에 의한 의결권 행사를 인정하지 않는 것으로 변경함에 따라 삭제</p>

<p><b>제37조(이사의 선임)</b></p> <p>① 이사는 주주총회에서 선임한다.</p> <p>② 2인 이상의 이사를 선임하는 경우에도 <u>상법 제382조의2에서 규정하는 집중투표제를 적용하지 아니한다.</u></p>	<p><b>제37조(이사의 선임)</b></p> <p>① <u>좌동</u></p> <p>② <u>이사의 선임은 출석한 주주의 의결권의 과반수로 하되 발행주식총수의 4분의 1 이상의 수로 하여야 한다.</u></p> <p>③ <u>2인 이상의 이사를 선임하는 경우에도 상법 제382조의2에서 규정하는 집중투표제를 적용하지 아니한다.</u></p>	<p>상법 제368조(총회의 결의방법과 의결권의 행사) 준용</p>
<p><b>제46조(이사회회의 소집)</b></p> <p>① 이사회는 이사회의 의장이 소집하며 의장은 회일의 <u>1일</u> 전에 각 이사 및 감사에게 문서 또는 구두로 통지하여야 한다. 그러나 이사 및 감사 전원의 동의가 있을 때에는 소집 절차를 생략할 수 있다.</p> <p>② <u>각 이사는 업무수행상 필요하다고 인정되는 경우에는 의장의 동의를 얻어 이사회를 소집할 수 있다. 의장이 정당한 이유 없이 이사회 소집을 거절하는 경우에는 다른 이사가 이사회를 소집할 수 있다.</u></p>	<p><b>제46조(이사회회의 소집)</b></p> <p>① 이사회는 이사회의 의장이 소집하며 의장은 회일의 <u>7일</u> 전에 각 이사 및 감사에게 문서 또는 구두로 통지하여야 한다. 그러나 이사 및 감사 전원의 동의가 있을 때에는 소집 절차를 생략할 수 있다.</p> <p>② <u>각 이사는 의장에게 이사회의 소집을 요구할 수 있으며, 의장이 정당한 이유 없이 이사회 소집을 거절하는 경우에는 다른 이사가 이사회를 소집할 수 있다.</u></p>	<p>이사회 규정 개정(18.12) 내용 반영하여 이사회 소집통지기한을 회일의 7일전으로 변경</p> <p>상법 제390조 (이사회소집) 의거하여 의장의 동의와 무관하게 이사회 소집할 수 있도록 변경</p>

<p><b>제53조(감사의 직무)</b></p> <p>① 감사는 본 회사의 회계와 업무를 감사 한다.</p> <p>② 감사는 필요하면 회의의 목적사항과 소집 이유를 서면에 적어 이사(소집권자가 있는 경우에는 소집권자를 말하며 이하 같다)에게 제출하여 이사회 소집을 청구할 수 있다.</p> <p>③ 제2항의 청구를 하였는데도 이사가 지체 없이 이사회를 소집하지 아니하면 그 청구한 감사가 이사회를 소집할 수 있다.</p> <p>④ 감사는 회의의 목적사항과 소집의 이유를 기재한 서면을 이사회에 제출하여 임시총회의 소집을 청구할 수 있다.</p> <p>⑤ 감사는 이사가 주주총회에 제출할 의안 및 서류를 조사하여 법령 또는 정관에 위반하거나 현저하게 부당한 사항이 있는지의 여부에 관하여 주주총회에 그 의견을 진술하여야 한다.</p> <p>⑥ <u>감사의 임기에 대하여 제38조를 준용한다.</u></p>	<p><b>제53조(감사의 직무)</b></p> <p>① 좌동</p> <p>② 좌동</p> <p>③ 좌동</p> <p>④ 좌동</p> <p>⑤ 좌동</p> <p>⑥ <u>감사는 그 직무를 수행하기 위하여 필요한 때에는 자회사에 대하여 영업의 보고를 요구할 수 있다. 이 경우 자회사가 지체없이 보고를 하지 아니할 때 또는 그 보고의 내용을 확인할 필요가 있는 때에는 자회사의 업무와 재산상태를 조사할 수 있다.</u></p> <p>⑦ <u>감사는 회사의 비용으로 전문가의 도움을 구할 수 있다.</u></p> <p>⑧ <u>감사의 대하여 제38조 및 제42조 제3항을 준용한다.</u></p>	<p>상법 제412조의5(자회사의 조사권) 준용</p> <p>상법 제412조(감사의 직무와보고요구, 조사의 권한) 준용</p>
<p><b>제55조(감사의 보수와 퇴직금)</b></p> <p>① 감사의 보수와 퇴직금에 관하여는 제50조의 규정을 준용한다.</p>	<p><b>제55조(감사의 보수와 퇴직금)</b></p> <p>① 감사의 보수와 퇴직금에 관하여는 제50조의 규정을 준용한다.</p> <p>② <u>감사의 보수를 결정하기 위한 의안은 이사의 보수결정을 위한 의안과 구분하여 상정·의결하여야 한다.</u></p>	

<p>(신설)</p>	<p><b>제62조(외부감사인의 선임)</b>  <u>회사가 외부감사인을 선임함에 있어서는 『</u>  <u>주식회사 등의 외부감사에 관한 법률』의 규</u>  <u>정에 따라 감사는 감사인선임위원회의 승인</u>  <u>을 받아 외부감사인을 선정하여야 하고, 회사</u>  <u>는 그 사실을 외부감사인을 선임한 이후에 소</u>  <u>집되는 정기주주총회에 보고하거나 주주에게</u>  <u>통지 또는 공고하여야 한다.</u></p>	<p>(신설)  『주식회사 등의 외부감사에 관한 법률』 제  10조에 따라 외부감사인 선정권한의 개정 내  용 반영</p>
<p>(추가)</p>	<p><b>부칙</b>  <b>제1조(시행일)</b>  이 정관은 2019년 3월 29일부터 시행한다.  다만, 제12조의2, 제17조, 제18조 및 제24조  의 개정은 『주식·사채 등의 전자등록에 관  한 법률 시행령』이 시행되는 날로부터 시행  한다.</p>	<p>(추가)</p>

□ 이사의 선임

제3호 의안) 이사 선임의 건

제3-1호 의안) 최진희 사내이사 재선임의 건

가. 후보자의 성명 · 생년월일 · 추천인 · 최대주주와의 관계 · 사외이사후보자 여부

후보자성명	생년월일	사외이사 후보자여부	최대주주와의 관계	추천인
최진희	1968.11.09	사내이사	없음	이사회
총 ( 1 ) 명				

나. 후보자의 주된직업 · 약력 · 해당법인과의 최근3년간 거래내역

후보자성명	주된직업	약력	해당법인과의 최근3년간 거래내역
최진희	스튜디오드래곤(주) 대표이사	- 스튜디오드래곤(주) 대표이사(2016~) - CJ E&M(주) 드라마사업 본부장(2013~2016) - CJ E&M(주) 방송부문 드라마 드라마사업담당 (2011~2013)	-

제3-2호 의안) 하용수 기타비상무이사 신규선임의 건

가. 후보자의 성명 · 생년월일 · 추천인 · 최대주주와의 관계 · 사외이사후보자 여부

후보자성명	생년월일	사외이사 후보자여부	최대주주와의 관계	추천인
하용수	1974.09.21	기타 비상무이사	임원	이사회
총 ( 1 ) 명				

나. 후보자의 주된직업 · 약력 · 해당법인과의 최근3년간 거래내역

후보자성명	주된직업	약력	해당법인과의 최근3년간 거래내역
하용수	(주)CJ ENM 경영지원실장	- (주)CJ ENM 경영지원실장(2018~) - CJ(주) 경영전략실장(2017~2018) - CJ(주) 전략2실장(2017) - CJ(주) 사업팀(2013~2017)	-

## □ 이사의 보수한도 승인

### 제4호 의안) 이사 보수 지급한도 승인의 건

가. 이사의 수 · 보수총액 내지 최고 한도액

구 분	전 기	당 기
이사의 수(사외이사수)	4(1)	4(1)
보수총액 내지 최고한도액	40억원	40억원

주) 상기 보수한도금액에는 주식매수선택권 행사이익은 포함되어 있지 않습니다.

## □ 감사의 보수 한도 승인

### 제5호 의안) 감사 보수 지급한도 승인의 건

가. 감사의 수 · 보수총액 내지 최고 한도액

구 분	전 기	당 기
감사의 수	1	1
보수총액 내지 최고한도액	1억원	1억원



## ※ 참고사항

당사는 금번 정기주주총회 개최 관련하여 주주총회 집중일을 피하고자 검토하였으나, 등기이사의 주주총회 참석 일정, 외부감사인의 업무 일정, 감사보고서 제출기한 등 원활한 주주총회의 운영을 위해 부득이하게 주주총회 집중일에 개최하게 되었습니다.

향후 주주총회 분산 자율준수프로그램에 적극적으로 참여하고 집중일을 피하여 많은 주주들이 참여할 수 있도록 노력하겠습니다.

- 코스닥협회가 발표한 당해년도 주주총회 집중(예상)일  
: 03.22(금), 03.26(화), 03.27(수), 03.28(목), 03.29(금)